

旅客営業規則（京成電鉄線適用）

（昭和33年10月1日施行）

第1編 総 則

第1条	この規則の目的	1
第2条	適用範囲	1
第3条	用語の意義	1
第4条	運賃・料金前払の原則	3
第5条	契約の成立時期および適用規定	3
第6条	旅客の運送等の制限または停止	5
第7条	運行不能の場合の取扱い	5
第8条	営業キロ程のは数計算方	5
第9条	期間の計算方	5
第10条	乗車券類等に対する証明	7
第11条	旅客の提出する書類	7

第2編 旅客営業

第1章 通 則

第12条	特別急行料金を収受する列車の施設の表示	9
第13条	乗車券類の購入および所持	9
第14条	営業キロ程	9
第15条	駅員無配置駅の旅客の取扱い	9
第16条	削 除	9
第17条	削 除	9

第2章 乗車券類の発売

第1節 通 則

第18条	乗車券類の種類	11
第19条	乗車券類の発売箇所および発売方法	11
第20条	乗車券類の発売範囲	13
第21条	乗車券類の発売日	13
第21条の2	乗車券類の発売時間および発売区間	13
第22条	乗車券類の購入申込書	15
第22条の2	臨時特殊割引普通乗車券の発売	15
第23条	伝染病患者に対して発売する乗車券	15
第23条の2	払いもどし等について特約をした乗車券類の発売	15
第23条の3	割引乗車券類の発売の制限	15
第24条	割引乗車券等の不正使用の場合の取扱い	17
第25条	割引証が無効となる場合およびこれを使用できない場合	17

第2節 普通乗車券の発売

第26条	普通乗車券の発売	19
第27条	削 除	19
第28条	削 除	19
第29条	削 除	19
第30条	被救護者割引普通乗車券の発売	19
第31条	被救護者割引証	19
第32条	乗継割引普通乗車券の発売	21
第32条の2	削 除	23

	第3節 定期乗車券の発売	
第33条	削 除	25
第34条	削 除	25
第35条	通勤定期乗車券の発売	25
第36条	通学定期乗車券の発売	25
第37条	定期乗車券の一括発売	29
第38条	乗継割引定期乗車券の発売	31
	第4節 普通回数乗車券の発売	
第39条	普通回数乗車券の発売	33
第39条の2	削 除	33
第39条の3	削 除	33
第39条の4	削 除	33
第39条の5	削 除	33
第40条	通学用割引普通回数乗車券の発売	33
第41条	削 除	35
第42条	削 除	35
	第5節 団体乗車券の発売	
第43条	団体乗車券の発売	37
第44条	削 除	41
第45条	団体旅客運送の申込み	41
第46条	団体旅客運送の予約	43
第47条	削 除	43
第48条	責任人員および保証金	45
第49条	削 除	45
第50条	削 除	45
第51条	一部区間不乗の団体乗車券の発売	45
第51条の2	団体旅客運送の申込人員の変更または申込みの取消し等	47
	第6節 貸切乗車券の発売	
第52条	貸切乗車券の発売	51
第53条	貸切旅客運送の申込み	51
第54条	貸切旅客運送の予約	51
第55条	貸切旅客に対する保証金等	51
第56条	削 除	51
	第7節 特別急行券の発売	
第57条	特別急行券の発売	53
	第8節 削 除	
	第9節 削 除	
	第10節 削 除	
	第11節 特別急行券の関連発売	
第64条	特別急行券と乗車券の関連発売	55
	第3章 旅客運賃・料金	
	第1節 通 則	
第65条	旅客運賃・料金の種類	57
第66条	旅客運賃に加算して収受する鉄道駅バリアフリー料金	57
第67条	旅客運賃・料金計算上の経路等	59
第68条	旅客運賃・料金計算上の営業キロ程の計算方	59
第69条	削 除	59

第70条	削 除	59
第71条	削 除	59
第72条	削 除	59
第73条	旅客の区分およびその旅客運賃・料金	59
第74条	小児の旅客運賃・料金	61
第74条の2	割引の旅客運賃・料金	61
第74条の3	臨時特殊割引	61
第75条	旅客運賃・料金の概算収受	61
第76条	旅客運賃割引の重複適用の禁止	61
第2節 普通旅客運賃		
第77条	大人片道普通旅客運賃	63
第77条の2	乗継運賃	65
第78条	削 除	65
第79条	削 除	67
第80条	削 除	67
第81条	削 除	67
第82条	削 除	67
第83条	削 除	67
第84条	削 除	67
第85条	削 除	67
第86条	削 除	67
第87条	削 除	67
第88条	削 除	67
第89条	削 除	67
第90条	往復普通旅客運賃	67
第91条	削 除	67
第92条	削 除	67
第93条	被救護者割引	67
第93条の2	乗継割引普通旅客運賃	67
第94条	削 除	69
第3節 定期旅客運賃		
第95条	大人定期旅客運賃	73
第96条	削 除	77
第97条	削 除	77
第98条	削 除	77
第99条	削 除	77
第100条	削 除	77
第101条	削 除	77
第102条	は数となる日数を附加して一括発売する場合の定期旅客運賃	77
第103条	乗継割引定期旅客運賃	77
第104条	削 除	79
第105条	削 除	79
第4節 普通回数旅客運賃		
第106条	普通回数旅客運賃	81
第107条	通学用割引普通回数旅客運賃	81
第108条	削 除	81
第109条	削 除	81

第110条	削 除	81
	第5節 団体旅客運賃	
第111条	団体旅客運賃	83
第112条	団体旅客運賃の計算方	83
第113条	削 除	85
第114条	削 除	85
第115条	実際乗車人員が責任人員に満たない場合の団体旅客運賃・料金	85
第116条	削 除	85
第117条	団体旅客運賃を計算する場合の営業キロ程の通算	85
第118条	削 除	87
	第6節 貸切旅客運賃	
第119条	貸切旅客運賃	89
第120条	削 除	89
第121条	削 除	89
第122条	貸切旅客運賃の最低額	89
第123条	貸切旅客の運賃収受定員超過の場合の旅客運賃	89
第124条	貸切旅客運賃を計算する場合の営業キロ程の通算	89
	第7節 特別急行料金	
第125条	特別急行料金	91
第126条	削 除	91
第127条	削 除	91
第128条	団体旅客または貸切旅客に対する特別急行料金	91
第129条	削 除	91
	第8節 削 除	
	第9節 削 除	
	第10節 削 除	
	第11節 その他の料金	
第140条	鉄道駅バリアフリー料金	93
第141条	削 除	93
第142条	削 除	93
第143条	車両の留置料金	93
第144条	削 除	93
第145条	貸切扱取消の場合の回送料	93
第146条	削 除	93
	第4章 乗車券類の効力	
	第1節 通 則	
第147条	乗車券類の使用条件	95
第148条	乗車券類の効力の特例	95
第149条	券面表示事項が不明または不備の乗車券類	95
第150条	不乗区間に対する取扱い	95
第151条	有効期間の起算日	97
第152条	小児用乗車券類の効力の特例	97
第153条	乗車券類不正使用未遂の場合の取扱方	97
	第2節 乗車券の効力	
第154条	有効期間	99
第155条	継続乗車	99
第156条	途中下車の禁止	99

第157条	削 除	99
第158条	削 除	99
第159条	削 除	101
第160条	削 除	101
第161条	削 除	101
第162条	乗換時間の制限	101
第163条	割引普通回数乗車券の効力	101
第163条の2	削 除	101
第164条	改氏名の場合の定期乗車券の書替	101
第165条	乗車券が前途無効となる場合	101
第166条	削 除	101
第167条	定期乗車券以外の乗車券が無効となる場合	101
第168条	定期乗車券が無効となる場合	103
第169条	削 除	105
第170条	通学定期乗車券の効力	105
第171条	被救護者用割引乗車券の効力	107
	第3節 特別急行券の効力	
第172条	特別急行券の効力	109
第173条	削 除	109
第174条	特別急行券が無効となる場合	109
	第4節 削 除	
	第5節 削 除	
	第6節 削 除	
	第5章 乗車券類の様式	
	第1節 通 則	
第183条	乗車券類の表示事項	111
第184条	この章に規定する乗車券類の様式の変更または補足等	111
第185条	削 除	113
第186条	字模様の印刷	113
第187条	乗車券類の駅名等の表示方	113
第188条	旅客運賃・料金の割引等に対する表示	113
	第1款 普通乗車券の様式	
第189条	常備片道乗車券の様式	117
第190条	削 除	117
第191条	補充片道乗車券の様式	117
第192条	削 除	119
第193条	削 除	119
第194条	削 除	119
第195条	補充往復乗車券の様式	119
第196条	削 除	119
第197条	削 除	119
第198条	削 除	119
	第2款 定期乗車券の様式	
第199条	常備定期乗車券の様式	121
第200条	削 除	121
第201条	補充定期乗車券の様式	121
第202条	削 除	121

	第3款 普通回数乗車券の様式	
第203条	削 除	125
第204条	補充回数乗車券の様式	127
第205条	削 除	127
第206条	削 除	127
第207条	削 除	127
	第4款 団体乗車券の様式	
第208条	団体乗車券の様式	129
	第5款 貸切乗車券の様式	
第209条	貸切乗車券の様式	135
第210条	削 除	135
	第3節 特別急行券の様式	
第211条	常備特別急行券の様式	137
第212条	補充特別急行券の様式	139
第213条	車内特別急行券の様式	141
	第4節 削 除	
	第5節 削 除	
	第6節 削 除	
	第7節 削 除	
	第8節 特別補充券の様式	
第224条	特別補充券の発行	145
第225条	駅用特別補充券の様式	147
第226条	削 除	149
第227条	削 除	149
	第6章 乗車券類の改札および引渡し	
	第1節 通 則	
第228条	乗車券類の改札	151
第229条	乗車券類の引渡し	155
	第2節 乗車券の改札および引渡し	
第230条	普通乗車券の改札および引渡し	157
第231条	定期乗車券の改札および引渡し	157
第232条	普通回数乗車券の改札および引渡し	159
第233条	団体乗車券および貸切乗車券の改札および引渡し	159
	第3節 特別急行券の改札および引渡し	
第234条	特別急行券の改札および引渡し	161
	第4節 削 除	
	第5節 削 除	
	第6節 削 除	
	第7章 乗車変更等の取扱い	
	第1節 通 則	
第237条	乗車変更等の取扱箇所	163
第237条の2	手数料の収受	163
第238条	払いもどし請求権行使の期限	165
第239条	削 除	165
第240条	乗車変更をした乗車券類について旅客運賃・料金の収受または払いもどしをする場合の既収額	165
	第2節 乗車変更等の取扱い	

	第1款 通 則	
第241条	乗車変更の種類	167
第242条	乗車変更の取扱範囲	167
第243条	割引乗車券等を所持する旅客に対する乗車変更の取扱制限	167
第244条	特別急行券等を所持する旅客に対する乗車変更の取扱制限等	167
第245条	継続乗車中の旅客に対する乗車変更の禁止	169
第246条	乗車変更の取扱いをした場合の乗車券の有効期間	169
第247条	別途乗車	169
	第2款 旅行開始前または使用開始前の乗車変更の取扱い	
第248条	乗車券類変更	171
	第3款 旅行開始後または使用開始後の乗車変更の取扱い	
第249条	区間変更	173
第250条	削 除	173
第251条	削 除	173
第252条	特別急行券変更	173
第253条	団体乗車券変更	173
	第4款 削 除	
	第5款 削 除	
	第6款 削 除	
	第7款 削 除	
	第3節 旅客の特殊取扱い	
	第1款 通 則	
第261条	旅客運賃の払いもどしに伴う割引証等の返還	177
第262条	乗車変更等の手数料の払いもどし	177
第263条	旅客運賃・料金の払いもどしをしない場合	177
	第2款 乗車券類の無札および無効	
第264条	乗車券の無札および不正使用の旅客に対する旅客運賃・増運賃の収受	179
第265条	定期乗車券等不正使用旅客に対する旅客運賃・増運賃の収受	183
第266条	乗車駅等が不明の場合の旅客運賃・増運賃等の計算方	183
第267条	特別急行券の無札および不正使用の旅客に対する特別急行料金・増料金等の収受	183
	第3款 乗車券類の紛失	
第268条	乗車券類紛失の場合の取扱方	187
第269条	再収受した旅客運賃・料金の払いもどし	189
第270条	団体乗車券または貸切乗車券紛失の場合の取扱方	189
	第4款 任意による旅行の取りやめ	
第271条	旅行開始前の旅客運賃の払いもどし	191
第272条	使用開始前の定期旅客運賃および回数旅客運賃の払いもどし	191
第273条	特別急行料金の払いもどし	191
第273条の2	旅行開始前の団体旅客運賃・料金または貸切旅客運賃・料金の払いもどし	193
第274条	旅行開始後の旅客運賃の払いもどし	195
第275条	不乗区間等に対する旅客運賃・料金の払いもどしをしない場合	195
第276条	削 除	195
第277条	定期乗車券使用開始後の旅客運賃の払いもどし	197
第277条の2	回数乗車券使用開始後の旅客運賃の払いもどし	197
第278条	旅行中止による有効期間の延長および旅客運賃の払いもどし	199

第279条	傷い疾病等の場合の証明	201
第280条	有効期間の延長および旅客運賃の払いもどしの特例	203
第281条	削 除	203
	第5款 運行不能および遅延	
第282条	列車の運行不能・遅延等の場合の取扱方	205
第282条の2	旅行中止による旅客運賃および料金の払いもどし	207
第283条	有効期間の延長	207
第284条	無賃送還の取扱方	209
第285条	他経路乗車の取扱い	211
第286条	旅客運賃・料金の払いもどし駅	211
第287条	不通区間の別途旅行の取扱方	211
第288条	定期乗車券もしくは回数乗車券の有効期間の延長または 旅客運賃の払いもどし	213
第289条	削 除	213
第290条	運行不能・遅延等の場合のその他の請求	213
	第6款 誤乗および誤購入	
第291条	誤乗区間の無賃送還	217
第292条	誤乗区間無賃送還の取扱方	217
第293条	乗車券の誤購入の場合の取扱方	217
	第8章 入場券	
	第1節 入場券	
第294条	入場券の発売	221
第295条	入場券の料金	221
第296条	入場券の効力	221
第297条	入場券が無効となる場合	221
第298条	入場券の様式	221
第299条	入場券の改札および引渡し	223
第300条	無札入場者	223
第301条	入場料金の払いもどし	223
	第2節 削 除	
	第9章 削 除	
	第10章 手回り品	
第307条	手回り品および持込禁制品	227
第308条	無料手回り品	227
第309条	削 除	229
第309条の2	定期手回り品切符の発売および定期手回り品料金	229
第310条	削 除	229
第311条	削 除	231
第311条の2	定期手回り品切符	231
第311条の3	〃	231
第312条	持込禁制品または制限外手回り品を持ち込んだ場合の処置	231
第313条	削 除	231
第314条	削 除	231
第315条	手回り品の保管	233
第316条	削 除	233

第1編 総 則

(この規則の目的)

第 1 条 この規則の目的は、京成電鉄株式会社（以下「当社」という。）の旅客の運送およびこれに附帯する入場券の発売の事業（以下「旅客の運送等」という。）について合理的な取扱方を定め、もって利用者の便利と事業の能率的な遂行を図ることを目的とする。

(適用範囲)

第 2 条 当社線のうち、京成本線・東成田線・押上線・金町線・千葉線および千原線（以下「京成電鉄線」という。）による旅客の運送等については、別に当社が公示する場合を除いて、この規則を適用するほか、この規則に定めのない事項については、次のとおりとする。なお、他運輸機関との各駅相互間において、連絡運輸となる場合の取扱いについては、東日本旅客鉄道株式会社（以下「旅客鉄道会社」という。）が制定する旅客連絡運輸規則を準用する。

- (1) 旅客営業取扱基準規程
- (2) ICカード乗車券取扱規則
- (3) ICカード乗車券取扱基準規程
- (4) 外国人向けICカード乗車券取扱規則
- (5) 旅客取扱関係単行規程類集
- (6) 旅客連絡運輸規則（東日本旅客鉄道株式会社公告第21号）
- (7) 旅客連絡運輸取扱基準規程（東日本旅客鉄道株式会社営達第21号）
- (8) 学校および救護施設指定取扱規則（東日本旅客鉄道株式会社公告第6号）
- (9) 学校および救護施設指定取扱基準規程（東日本旅客鉄道株式会社営達第13号）

2 当社線のうち、成田空港線による旅客の運送等については、成田空港線に適用する規則（以下「成田空港線規則」という。）を別に定める。

3 当社は、この規則を相当な範囲で変更することがある。この場合、当社は変更の時期および変更内容を予め当社ホームページ等への掲載等により告知するものとする。

(用語の意義)

第 3 条 この規則におけるおもな用語の意義は、次のとおりとする。

- (1) 「当社線」とは当社の経営する鉄道線をいい、京成上野～成田空港間（以下「京成本線」という。）、京成成田～東成田間（以下「東成田線」という。）、青砥～押上間（以下「押上線」という。）、京成高砂～京成金町間（以下「金町線」という。）、京成津田沼～千葉中央間（以下

「千葉線」という。)、千葉中央～ちはら台間(以下「千原線」という。))および印旛日本医大駅を經由する京成高砂～成田空港間(以下「成田空港線」という。)を路線区分とする。

- (2) 「駅」とは旅客の取扱いをする停車場・案内所をいう。
- (3) 「乗換駅」とは当社線内の他の路線に乗換えるため、一旦改札を出場する駅をいう。
- (4) 「列車」とは旅客の運送を行う電車をいう。
- (5) 「特別急行列車」とはスカイライナー、シティライナー、モーニングライナーおよびイブニングライナーをいう。
- (6) 「スカイライナー」とは成田空港線を運行する座席指定列車をいう。
- (7) 「シティライナー」とは京成本線を運行する座席指定列車をいう。
- (8) 「モーニングライナー」とは京成本線を運行する座席指定列車をいう。
- (9) 「イブニングライナー」とは京成本線を運行する座席指定列車をいう。
- (10) 「乗車券類」とは乗車券および特別急行券をいう。
- (11) 「特別急行券」とはスカイライナー券、シティライナー券、モーニングライナー券およびイブニングライナー券をいう。
- (12) 「旅行開始」とは旅客が旅行を開始する駅において、乗車券の改札を受けて入場することをいう。ただし、駅員無配置駅から旅客が乗車する場合は、その乗車することをいう。

(運賃・料金前払の原則)

- 第 4 条 旅客の運送等の契約の申込みを行おうとする場合は、旅客は現金をもって所定の運賃・料金を提供するものとする。ただし、当社において特に認められた場合は、後払とすることができる。
- 2 前項の規定にかかわらず、次の各号に定める運賃・料金については、当社において特に認めたクレジットカードによって支払うことができる。
 - (1) 定期旅客運賃
 - (2) 特別急行料金
 - (3) 特別急行券と同時に使用する普通乗車券の普通旅客運賃
 - 3 別に定めるカードのS Fによって、乗車券類への引換えができるものとする。

(契約の成立時期および適用規定)

- 第 5 条 旅客の運送等の契約は、その成立について別段の意思表示があった場合を除き、旅客が所定の運賃・料金を支払い、乗車券類等その契約に関する証票の交付を受けた時に成立する。
- 2 前項の規定によって契約の成立した時以後における取扱いは、別段の定めをしない限り、すべてその契約の成立した時の規定によるものとする。

(旅客の運送等の制限または停止)

第 6 条 旅客の運送等の円滑な遂行を確保するため、必要があるときは次の各号に掲げる制限または停止をすることがある。

- (1) 乗車券類および入場券の発売駅・発売枚数・発売時間・発売方法の制限または発売の停止
- (2) 乗車区間・乗車方法・入場方法または乗車する列車の制限
- (3) 手回り品の長さ・容積・重量・個数・品目・持込区間または持込みの列車の制限

2 前項の制限または停止をする場合は、その旨を関係駅に掲示する。

(運行不能の場合の取扱方)

第 7 条 列車の運行が不能となった場合は、その不通区間内着となる旅客またはこれを通過しなければならない旅客の取扱いをしない。ただし、運輸上支障のない場合で、かつ、旅客が次の各号に掲げる条件を承諾するときは、その不通区間内着または通過となる乗車券を発売することがある。

- (1) 不通区間については、任意に旅行する。
- (2) 不通区間に対する旅客運賃の払いもどしの請求をしない。

2 前項ただし書きの規定は、特別急行券について、これを準用する。ただし、不通区間通過となる場合で、その前後の区間の乗車列車について接続の手配を講じたときに限る。

3 列車の運行が不能となった場合であっても、当社において他運輸機関の利用またはその他の方法によって連絡の措置をして、その旨を関係駅に掲示したときは、その不通区間は開通したものとみなして旅客の取扱いをする。

(営業キロ程のは数計算方)

第 8 条 営業キロ程を用いて運賃・料金を計算する場合の 1 キロメートル未満のは数は、1 キロメートルに切り上げる。

(期間の計算方)

第 9 条 期間の計算をする場合は、その初日は時間の長短にかかわらず、1 日として計算する。

(乗車券類等に対する証明)

第 10 条 当社において、乗車券類等・旅客運送等の契約に関する証票に証明を行う場合は、当該証票にその証明事項を記入し、相当の証印を押す。

(旅客の提出する書類)

第 11 条 旅客の運送等の契約に関して、旅客が当社に提出する書類は、墨・インキまたはボールペンをもって記載し、かつ、特に定めるものについては、これに証印を押すものとする。

2 旅客は前項の規定による書類の記載事項の一部を訂正した場合は、その訂正箇所に相当の証印を押すものとする。

3 第 1 項の規定にかかわらず、定期乗車券購入申込書については、鉛筆で記載することができる。この場合、前項の規定は適用しない。

4 旅客から提出を受けた書類および書類の記載事項は、運送等の契約に関してのみ使用する。ただし、当社が別に明示した場合を除く。

第2編 旅客営業

第1章 通 則

(特別急行料金を収受する列車の施設の表示)

第 12条 特別急行料金を収受する列車については、旅客の見やすい箇所に相当の表示を行う。

(乗車券類の購入および所持)

第 13条 列車に乗車する旅客は、その乗車に有効な乗車券を購入し、これを所持しなければならない。

2 前項の規定によるほか、旅客が特別急行列車に乗車する場合は、次の各号に定めるところにより、その乗車に有効な乗車券類を購入し、これを所持しなければならない。

(1) シティライナーに乗車するときは、シティライナー券

(2) モーニングライナーに乗車するときは、モーニングライナー券

(3) イブニングライナーに乗車するときは、イブニングライナー券

3 前各項の規定にかかわらず、駅員無配置駅から乗車する旅客または係員の承諾を得て、乗車券類を購入しないで乗車した旅客は、列車に乗車後において、直ちに相当の乗車券類を購入するものとする。

(営業キロ程)

第 14条 旅客運賃・料金の計算その他の旅客運送の条件をキロメートルをもって定める場合は、別に定める場合を除き、営業キロ程による。

(駅員無配置駅の旅客の取扱方)

第 15条 駅員無配置駅から乗車する旅客の取扱いは、列車の乗務員が行う。

第 16条 削 除

第 17条 削 除

第2章 乗車券類の発売

第1節 通 則

(乗車券類の種類)

第 18条 乗車券類の種類は、次のとおりとする。

(1) 乗車券

- | | |
|---------|----------------------|
| イ 普通乗車券 | { 片道乗車券
往復乗車券 |
| ロ 定期乗車券 | { 通勤定期乗車券
通学定期乗車券 |

ハ 普通回数乗車券

ニ 団体乗車券

ホ 貸切乗車券

(2) 特別急行券

イ シティライナー券

ロ モーニングライナー券

ハ イブニングライナー券

(乗車券類の発売箇所および発売方法)

第 19条 乗車券類は、駅において係員または乗車券類発売機により発売する。

ただし、特別急行券および定期乗車券は、当社の指定した駅において発売し、また駅員無配置駅から有効となる乗車券類は、その駅員無配置駅に隣接する駅員配置駅において発売する。

2 乗車券類を所持しないで、駅員無配置駅から乗車した旅客および係員の承諾を得て乗車券類を所持しないで乗車した旅客に対する特別急行券は、前項の規定にかかわらず、列車内において発売する。

3 乗車券類は、前各項に規定するほか、当社が臨時に設置した乗車券臨時発売所または乗車券類の発売を委託した箇所において発売する。

(乗車券類の発売範囲)

第 20 条 駅において発売する乗車券類は、その駅から有効なものに限って発売する。ただし、別に定める場合を除き、次の各号に掲げる場合は、他駅から有効な乗車券類を発売することがある。

- (1) 特別急行券と同時に使用する普通乗車券を発売する場合
- (2) 駅員無配置駅から有効となる普通乗車券または回数乗車券を、その駅員無配置駅に隣接する駅員配置駅において発売する場合
- (3) 定期乗車券・団体乗車券または貸切乗車券を発売する場合
- (4) 特別急行券を発売する場合

2 車内において発売する乗車券類は、旅客の当該乗車に有効な特別急行券に限って発売する。

(乗車券類の発売日)

第 21 条 乗車券類は、発売当日から有効となるものを発売する。ただし、別に定める場合を除き、次の各号に掲げる乗車券類は、それぞれ当該各号に定めるところによって発売する。

- (1) 普通乗車券
特別急行券と同時に使用する普通乗車券は、その特別急行券を発売する日から発売する。
- (2) 定期乗車券
有効期間の開始日の14日前から発売する。
- (3) 団体乗車券または貸切乗車券
運送引受後であって、旅客の始発駅出発日の14日前から発売する。
ただし、別に定めるものについてはこの限りでない。
- (4) 特別急行券
当該列車が始発駅を出発する日の1か月前の同じ日から発売する。

2 特別急行券の発売日は、前項の規定にかかわらず、別に定めることがある。

3 当社の指定した旅行業者が発売する乗車券類については、前各項の規定にかかわらず、別に定める発売日から発売することがある。

(乗車券類の発売時間および発売区間)

第 21 条の2 駅において発売する乗車券類の発売時間および発売区間については、次の各号に定めるところによる。

- (1) 発売時間については、その駅に発着する始発列車等の乗車に必要な時刻から終発列車の発車時刻までとする。ただし、乗車券類の種類別の発売時間を別に定めることがある。この場合、この旨を関係の駅に掲示するものとする。
- (2) 発売区間については、前号に規定する発売時間内において、旅客の希望する区間の乗車券類を発売する。ただし、普通乗車券および回数乗車券

の発売区間については、別に定めることがある。

(乗車券類の購入申込書)

第 22 条 乗車券類を発売する場合は、駅に設備する購入申込書に必要な事項の記入を求めることがある。

(臨時特殊割引普通乗車券の発売)

第 22 条の2 当社が特に必要と認める場合は、臨時特殊割引普通乗車券を発売することがある。

(伝染病患者に対して発売する乗車券)

第 23 条 伝染病患者に対して発売する乗車券は、貸切乗車券に限る。

(注) 伝染病とは、感染症の予防および感染症の患者に対する医療に関する法律（平成10年法律第114条）に定める一類感染症、二類感染症、指定感染症（同法第7条の規定に基づき、政令で定めるところにより、同法第19条または第20条の規定を準用するものに限る。）、新型感染症および新型インフルエンザ等感染症をいう。

(払いもどし等について特約をした乗車券類の発売)

第 23 条の2 当社が業務上特に必要と認めた場合は、旅客運賃・料金の払いもどし、乗車変更の取扱いについて、特別の約束をして乗車券類を発売することがある。

(割引乗車券類の発売の制限)

第 23 条の3 旅客運賃割引証によって発売する割引乗車券は、旅客が駅員無配

置駅から乗車する場合を除き、旅行開始前に限って発売する。

(割引乗車券等の不正使用の場合の取扱い)

第 24 条 旅客運賃割引証によって購入した割引乗車券、旅客運賃割引証または通学定期乗車券もしくは通学証明書を使用資格者が不正使用し、または使用資格者以外の者に使用させたときは、その使用資格者に対して、これらの乗車券の発売を停止することがある。

(割引証が無効となる場合およびこれを使用できない場合)

第 25 条 旅客運賃割引証は、次の各号の 1 に該当する場合は、無効として回収する。

- (1) 記載事項が不明となったものを使用したとき。
- (2) 表示事項をぬり消し、または改変したものを使用したとき。
- (3) 有効期間を経過したものを使用したとき。
- (4) 有効期間内であっても使用資格を失った者がを使用したとき。
- (5) 記名人以外の者がを使用したとき。

2 旅客運賃割引証は、次の各号の 1 に該当する場合は、使用することができない。

- (1) 発行者が記入しなければならない事項を記入していないものおよび発行者または使用者が必要な箇所に押印していないもの。
- (2) 記入事項を訂正した場合で、これに相当の証印のないもの。

第2節 普通乗車券の発売

(普通乗車券の発売)

第 26 条 旅客が列車に乗車する場合は、次の各号に定めるところにより、片道乗車券または往復乗車券を発売する。

(1) 片道乗車券

普通旅客運賃計算経路の連続した区間を片道1回乗車（以下「片道乗車」という。）する場合に発売する。ただし、その経路が折返しとなる場合を除く。

(2) 往復乗車券

往路または復路とも片道乗車券を発売できる区間を往復1回乗車（以下「往復乗車」という。）する場合に発売する。ただし、往路と復路の区間が異なるものを除く。

第 27 条 削 除

第 28 条 削 除

第 29 条 削 除

(被救護者割引普通乗車券の発売)

第 30 条 学校および救護施設指定取扱規則（東日本旅客鉄道株式会社公告第6号）第21条に規定する施設（以下「指定救護施設」という。）に保護され、または救護される者（以下「被救護者」という。）が旅行する場合で、第31条の規定による被救護者旅客運賃割引証を提出したときは、その旅客運賃割引証1枚について1人1回に限り、片道または往復の割引普通乗車券を発売する。

2 被救護者が老幼・虚弱もしくは障害のため、または逃亡のおそれがあるため、被救護者に付添人をつける場合で、被救護者とその付添人とが同時に同一の区間の乗車券を購入するときは、被救護者1人について付添人1人に限って、前項の規定を準用する。

3 前項の規定によって、付添人に対して割引普通乗車券を発売する場合は、被救護者が往路用の片道乗車券を購入するときであっても、付添人に対して往復乗車券を発売することがある。

(被救護者割引証)

第 31 条 被救護者は、前条の規定によって割引普通乗車券を購入する場合は、当該指定救護施設の代表者から割引証の番号・指定番号・乗車区間・乗車券の種

類・旅行証明書番号・被救護者の氏名および年令・付添人を必要とするときは付添人の氏名および年令・有効期限・発行年月日・施設の所在地・名称ならびにその代表者の氏名が記入され、発行台帳に対して契印の押された被救護者旅客運賃割引証の交付を受けて、提出するものとする。

2 被救護者旅客運賃割引証の様式は、次のとおりとする。

表	裏																													
<div style="text-align: center;">被救護者旅客運賃割引証</div> <div style="text-align: right;">発行</div> <div style="text-align: center;">No.</div> <div style="text-align: right;">印定番号</div> <table border="1" style="width: 100%; border-collapse: collapse;"> <tr> <td style="width: 20%;">乗車船区間</td> <td style="width: 30%;">駅から駅まで</td> <td style="width: 50%;">経由</td> </tr> <tr> <td>乗車券の種類</td> <td>行 程</td> <td>被救護者 行旅</td> </tr> <tr> <td>旅行証明書番号</td> <td>住 所</td> <td>付 添 人 住 所</td> </tr> <tr> <td>被救護者の氏名</td> <td>及 び 年 齢</td> <td>(才)</td> </tr> <tr> <td>付添人の氏名</td> <td>及 び 年 齢</td> <td>(才)</td> </tr> <tr> <td>運 引 率</td> <td>割 率</td> <td></td> </tr> <tr> <td>有効期限</td> <td>年 月 日</td> <td>日まで</td> </tr> </table> <p>.....年.....月.....日発行</p> <p>施設の所在地.....</p> <p>施設名.....</p> <p>代表者氏名.....</p> <p style="text-align: right;">代表者 印</p> <table border="1" style="width: 100%; border-collapse: collapse;"> <tr> <td>(発行駅)</td> <td>(乗車券番号)</td> <td>(発行年月日)</td> <td>.....</td> </tr> <tr> <td>(基本運賃)</td> <td>(乗車運賃)</td> <td>(定期運賃)</td> <td>31 33</td> </tr> </table>	乗車船区間	駅から駅まで	経由	乗車券の種類	行 程	被救護者 行旅	旅行証明書番号	住 所	付 添 人 住 所	被救護者の氏名	及 び 年 齢	(才)	付添人の氏名	及 び 年 齢	(才)	運 引 率	割 率		有効期限	年 月 日	日まで	(発行駅)	(乗車券番号)	(発行年月日)	(基本運賃)	(乗車運賃)	(定期運賃)	31 33	<p>(この割引証の使用上の注意)</p> <p>(1) 旅客鉄道会社の指定した施設に保護され、又は救護される者が、片道又は往復の割引普通乗車券を購入する場合は被救護者がその付添人と同時に乗車券を購入する場合に1回に限って使用することができます。</p> <p>(2) この割引証は、旅行開始前に限り使用できます。</p> <p>(3) この割引証の記入事項(太わく内を除く)は、発行者において記入(乗車券の種類は、該当のもののみで囲む)し、又は押印していないものは、使用できません。</p> <p>(4) この割引証に記入した事項を訂正したときは、その箇所が発行者の印のないものは、使用できません。</p> <p>(5) この割引証は、記名人に限り使用できます。但し、記名人であっても使用資格を失った後は、使用できません。</p> <p>(6) この割引証によって購入した割引普通乗車券は、この割引証の記名人以外の者は、使用できません。</p> <p>(7) この割引証によって購入した割引普通乗車券は、所定の旅行証明書を携帯しないときは、使用できません。又、旅行証明書は、係員の請求があるときは、提示してください。</p> <p>(8) この割引証の有効期間は、発行の日から表記の有効期限まで(1箇月間)です。</p>
乗車船区間	駅から駅まで	経由																												
乗車券の種類	行 程	被救護者 行旅																												
旅行証明書番号	住 所	付 添 人 住 所																												
被救護者の氏名	及 び 年 齢	(才)																												
付添人の氏名	及 び 年 齢	(才)																												
運 引 率	割 率																													
有効期限	年 月 日	日まで																												
(発行駅)	(乗車券番号)	(発行年月日)																											
(基本運賃)	(乗車運賃)	(定期運賃)	31 33																											

3 被救護者旅客運賃割引証の有効期間は、発行の日から1か月間とする。

(乗継割引普通乗車券の発売)

第 32条 旅客が、次に掲げる区間を連絡乗車する場合は、各運輸機関について、乗継割引普通乗車券を発売する。

(1) 当社線が発着となる場合

乗 継 割 引 適 用 区 間		
当社線	接続駅	他社線
京成曳舟・八広 各駅	押上	都営地下鉄浅草線 本所吾妻橋・浅草 各駅
京成曳舟・八広 各駅	押上	東京メトロ半蔵門線 錦糸町・住吉 各駅
日暮里～京成関屋 間 各駅	町屋	東京メトロ千代田線 千駄木～綾瀬 間 東京メトロ日比谷線 南千住 各駅
町屋～お花茶屋 間 各駅	京成関屋 (牛田)	東武伊勢崎線 曳舟～五反野 間 各駅
船橋競馬場～実叡 間 京成幕張本郷～検見川 間 各駅	京成津田沼	新京成線 新津田沼～習志野 間 各駅
お花茶屋～江戸川 間 柴又・京成金町・京成立石 各駅	京成高砂	北総線 新柴又駅

(2) 当社が通過となる場合

乗 継 割 引 適 用 区 間		
当社線	接続駅	他社線
押上～京成高砂 間	押上	都営地下鉄線 全線各駅
	京成高砂	北総線 各駅

(注) 当該区間の乗車券を当社では発売しない。

第 32条の2 削 除

第3節 定期乗車券の発売

第33条 削除

第34条 削除

(通勤定期乗車券の発売)

第35条 旅客が、次に定めるところにより乗車する場合で、定期乗車券購入申込書に必要事項を記入して提出したときは、1か月、3か月または6か月有効の通勤定期乗車券を発売する。

常時、区間および経路を同じくして乗車する場合

2 定期乗車券購入申込書の様式は次のとおりとする。

表 裏

<p>表</p> <p>通勤定期乗車券購入申込書(兼個人情報変更申込書) 1. 必要事項を記入してください。</p> <p>通勤定期乗車券 わくの中に大ききくはつかりご記入ください。</p> <p>男・女 様 才</p> <p>PASMO定期乗車券 ※オアマシは非営利のボランティア団体「オアマシ」が主催する社会福祉活動の一環として、公益目的で発行されています。詳しくは「オアマシ」のホームページをご覧ください。</p> <p>性別 男・女 電話番号 — —</p> <p>生年月日 年 月 日 性別・学生 区間・区正</p> <p>2. お申込み内容()で囲んでください。</p> <p><input type="checkbox"/> 定期乗車券 <input type="checkbox"/> 回数乗車券 <input type="checkbox"/> 学生乗車券 <input type="checkbox"/> 通勤定期乗車券</p> <p><input type="checkbox"/> 乗車区間の変更 <input type="checkbox"/> 乗車区間の追加 <input type="checkbox"/> 乗車区間の削除 <input type="checkbox"/> 乗車区間の変更</p> <p>3. 定期券の内容をご記入ください。</p> <p>乗車区間 ~</p> <p>使用開始日 年 月 日</p> <p>お申込み内容 新期・繰越</p> <p>定期券の種類 通勤・通学</p> <p>学生区分 小・学・中・学・高・校・大・学・中・学・生</p> <p>有効期間 1か月・3か月・6か月</p> <p>お支払方法 現金・前払カード</p> <p>4. 新規の通学定期乗車券をお求めのお客様のみご記入ください。</p> <p>お申込みの住所</p> <p>学校名</p> <p>裏面も必ずお読みになってください。</p>	<p>裏</p> <p>PASMO・定期券購入申込書(兼個人情報変更申込書) 株式会社「PASMO」 京成電鉄株式会社</p> <p>以下の「個人情報」および「PASMO取扱規則」京成電鉄株式会社(以下「当社」といふ)の旅客営業規則に同意し、申し込みます。</p> <p>■記名PASMOの購入、記名PASMOから記名PASMOへの変更、記名PASMOの個人情報変更をするお申し込みの場合</p> <p>①記名PASMOに記入していただいた個人情報(氏名)は「PASMO」で管理します。</p> <p>②お客様が記入していただいた個人情報の利用目的は次のとおりです。</p> <p>③記名PASMOの購入・変更、払い戻し等のお申込み内容の届出、④(株)PASMOから連絡する必要がある場合の連絡先の確認(記名PASMOの届出時等)、⑤PASMO取扱規則および当社の旅客営業規則に基づき記名PASMO、お支払いカードの管理および決済</p> <p>⑥(株)PASMOは、記入していただいた個人情報、上記利用目的の範囲内で、PASMOの取扱いを行う鉄道/事業者からの照会に応じて、その事業に知られることがあります。</p> <p>⑦(株)PASMOは、(株)PASMOと取扱いを行う鉄道/事業者との間で、小売店にカード販売にかかわるお申込みの管理目的として、個人情報(お名前、生年月日、性別、電話番号)の取扱いを行います。当該情報の管理について責任を有する者は、東</p> <p>■日本旅客鉄道(株)とします。</p> <p>■PASMO定期券、指定定期券ご購入のお客さまの場合</p> <p>①定期券に記入していただいた個人情報は当社で管理します。</p> <p>②本書面に記入していただいた個人情報の利用目的は次のとおりです。</p> <p>③定期券の購入・変更、払い戻し等のお申込み内容の届出、④当社が連絡する必要がある場合の連絡先の確認(定期券の届出時等)</p> <p>⑤当社は、記入していただいた個人情報、上記利用目的の範囲内で、定期券の取扱いを行う鉄道/事業者からの照会に応じて、その事業に知られることがあります。</p> <p>取扱事業者記載欄</p> <p>小売店PASMO販売/個人情報変更申請人確認用書面</p> <p><input type="checkbox"/> 運転免許証 <input type="checkbox"/> 免許 <input type="checkbox"/> 身体障害者手帳・知的障害者療育手帳</p> <p><input type="checkbox"/> 精神障害者保健福祉手帳(障害付) <input type="checkbox"/> 児童福祉法第10条の2第1項第1号の障害者</p> <p><input type="checkbox"/> 外国人登録証明書 <input type="checkbox"/> 学生証(学生交付) <input type="checkbox"/> 社員証(学生交付) <input type="checkbox"/> 住民基本カード(学生交付)</p> <p>その他</p> <p>教職員番号 年 月 日</p> <p>※本書面に記入していただく必要はありません。記入した場合は、発行時に必ずしも本人確認の必要はありません。お申し込みの際に必ずご確認ください。</p> <p>※PASMO定期券の購入・変更、またはPASMOの取扱いを行う鉄道/事業者との間で、小売店にカード販売にかかわるお申込みの管理目的として、個人情報(お名前、生年月日、性別、電話番号)の取扱いを行います。当該情報の管理について責任を有する者は、東</p> <p>※PASMO定期券は、PASMOの取扱いを行う鉄道/事業者との間で、小売店にカード販売にかかわるお申込みの管理目的として、個人情報(お名前、生年月日、性別、電話番号)の取扱いを行います。当該情報の管理について責任を有する者は、東</p> <p>※PASMO定期券の購入・変更、またはPASMOの取扱いを行う鉄道/事業者との間で、小売店にカード販売にかかわるお申込みの管理目的として、個人情報(お名前、生年月日、性別、電話番号)の取扱いを行います。当該情報の管理について責任を有する者は、東</p>
---	--

(通学定期乗車券の発売)

第36条 指定学校(旅客鉄道会社が指定した学校をいう。以下同じ。ただし、第40条第1項第1号に規定する学生を除く。)の学生、生徒、児童または幼児が、次の各号に定めるところにより乗車する場合で、その在籍する指定学校の代表者において必要事項を記入して発行した通学証明書を出したとき、または第170条第1項第2号に規定する通学定期乗車券購入兼用の身分証明書を呈示し、かつ、定期乗車券購入申込書に必要事項を記入して提出したときは、1か月、3か月または6か月有効の通学定期乗車券を発売する。

- (1) 居住地最寄り駅と在籍する指定学校最寄り駅との相互間を通学のため乗車する場合
- (2) 区間および経路を同じくして順路によって乗車する場合

(5) 必要により、通学定期乗車券購入兼用の身分証明書にあっては、様式の上部余白に指定発売駅を表示する。

- 4 通学証明書の有効期間は、発行の日から1か月間とする。ただし、通学証明書の表面余白に有効開始日または、有効期限の表示（赤書き）のあるものは、その期間内の日を通学定期乗車券の有効期間の開始日とする場合に限る。
- 5 指定学校（ただし第40条第1項第1号に規定する学生を除く。）の学生、生徒もしくは児童が実習場等まで乗車する場合で、当社が必要と認めるときに限り第1項の規定に準じて通学定期乗車券を発売する。

（定期乗車券の一括発売）

- 第 37条 前2条の規定により定期乗車券を発売する場合は、別に定めるところにより、これを一括して発売することがある。
- 2 前項の規定により定期乗車券を発売する場合で、当該定期乗車券の有効期限を一定させる必要があるときは、別に定めるところにより、当該定期乗車券の所定の有効期間には数となる日数を附加して発売することがある。

(乗継割引定期乗車券の発売)

第 38 条 旅客が、次に掲げる区間を連絡乗車する場合は、各運輸機関について乗継割引定期乗車券を発売する。

乗 継 割 引 適 用 区 間		
当社線	接続駅	他社線
押上～京成高砂 間	押上	都営地下鉄線 全線各駅
	京成高砂	北総線 各駅
押上～京成高砂 間	押上	東京メトロ線 全線各駅
	京成高砂	北総線 各駅

(注) 当該区間の乗車券を当社では、発売しない。

第4節 普通回数乗車券の発売

(普通回数乗車券の発売)

第 39条 当社が別に定める適用要件を満たした場合に限り、当社線の同一区間を乗車する旅客に対しては、11券片の普通回数乗車券を発売する。

2 前項の規定によって発売する普通回数乗車券の1券片は、片道乗車券を発売できる区間に限るものとする。

第 39条の2 削除

第 39条の3 削除

第 39条の4 削除

第 39条の5 削除

(通学用割引普通回数乗車券の発売)

第 40条 指定学校のうち、次の各号に定める通信による教育を行う学校の学生、生徒が、面接授業または試験のため区間および経路を同じくして順路によって乗車する場合、その在籍する指定学校の代表者において旅客鉄道会社所定の様式に必要事項を記入して発行した旅客運賃割引証を提出したときは、居住地最寄り駅と当該指定学校の最寄り駅との区間について通学用割引普通回数乗車券を発売する。

(1) 放送大学学園法（平成14年法律第156号）第4条の規定により設置された大学の学生

第5節 団体乗車券の発売

(団体乗車券の発売)

第 43条 一団となった旅客の全員が、発着駅および経路を同じくし、その全行程を同一の人員で旅行する場合であって、次の各号の1に該当し、かつ、当社が団体として運送の引受けをしたものに対しては、団体乗車券を発売する。

(1) 学生団体

イ 次の1に該当する学校等の生徒等が25人以上と、その付添人、当該学校等の教職員（嘱託している医師および看護婦を含む。以下同じ。）または、これと同行する旅行者等とによって構成された団体で、当該学校等の教職員が引率するもの。ただし、へき地教育振興法（昭和29年法律第143号）第2条に規定するへき地学校で、市町村教育委員会が証明したものの生徒または児童の場合は、その人員が25人未満のときであってもこの取扱いをする。

(イ) 指定学校（ただし第40条第1項第1号に規定する学生を除く。）
の学生・生徒・児童または幼児

(ロ) 児童福祉法第39条に規定する保育所の児童及び同法39条の2に
規定する幼保連携型認定こども園の児童

ロ イの付添人は大人とし、当該団体を構成する旅客が、次の1に該当する場合に限るものとし、その人員は、その旅客1人につき1人とする。

(イ) 幼稚園の幼児、保育所及び幼保連携型認定こども園の児童または、
小学校第3学年以下の児童であるとき。

(ロ) 障害または虚弱のため、当社において付添を必要と認めるとき。

ハ イの旅行者は、当該団体を構成する人員（旅行者を含む。）が100人までごとに1人とする。

(2) 普通団体

前各号以外の旅客によって構成された25人以上の団体で、責任ある代表者が引率するもの。

(3) 訪日観光団体

訪日観光客15人以上またはこれと同行する旅行者（ガイドを含む。）とによって構成された団体で、責任のある代表者が引率するものとする。ただし、訪日観光客は、日本国在外外交官・入国審査官または社団法人日本旅行業協会会長において発行した訪日観光団であることの証明書を所持するものに限る。

2 普通乗車券を購入して乗車しようとする旅客が、前項に規定する団体への参加等の事由により、団体旅客としての取扱いを希望する場合は、特別の約束を旅客が承諾したときに限り、普通旅客運賃を収受して、団体乗車券を発売することが

ある。

第 44条 削 除

(団体旅客運送の申込み)

第 45条 第43条の規定により団体乗車券を購入しようとする旅客は、あらかじめその人員・行程・乗車すべき列車その他輸送計画に必要な事項を記載した団体旅行申込書を提出して、団体旅客運送の申込みを行うものとする。ただし、当社において特に認める場合は、団体旅行申込書の提出を省略することができる。

2 前項の規定による場合の申込者は、次のとおりとする。

(1) 学生団体

教育長または学校長（保育所の代表者を含む。以下この号において同じ。）ただし、数校連合の場合で学校長が申込みときは、各学校長連名とし、代表学校長名を明示するものとする。

(2) 普通団体

代表者または旅行者

(3) 訪日観光団体

代表者または旅行者

3 団体旅行申込書の記入方は、次の各号に定めるところによる。

(1) 申込者住所氏名欄には、前項に規定する申込者の住所氏名を記入する。

(2) 旅行者住所氏名欄には、旅行者があつ旋をした場合に当該旅行者の住所氏名を記入する。ただし、訪日観光団体および普通団体であつて、旅行者が申込者の場合は、同欄の記入は省略する。

(3) 前項第1号の場合で数校連合のとき、または、第43条第2項の規定により普通乗車券を購入して乗車しようとする旅客が団体旅客としての取扱いを希望するときは、申込人員欄の所定欄に総申込人員を記入するほか、

記事欄に関係学校別の人員または、普通乗車券を購入して乗車しようとする人員を明示するものとする。

4 団体旅行申込書の様式は、次のとおりとする。

(団体旅客運送の予約)

第 46条 旅客から前条の規定による団体旅客運送の申込みを受けた場合で、当社において運輸上の支障がない限り、当該団体旅客運送の引受けをする。

2 前項の規定により、団体旅客運送の引受けをしたときは、その申込者に次の様式による団体旅行引受書を交付する。ただし、第48条に規定する責任人員をつけないものにあつては、前条の規定によって収受した団体旅行申込書に引受けをした旨を記載し、団体旅行引受書に代用し、また、前条第1項ただし書きの規定により、団体旅行申込書の提出を省略したものにあつては、口頭による通知をもって団体旅行引受書に代えることがある。

3 前項の規定によって、団体旅行引受書の交付を受けた団体旅客運送申込者は、団体乗車券購入の際、これを呈示しなければならない。

第 47条 削除

(責任人員および保証金)

第 48 条 次の各号に掲げる団体旅客については、責任人員を付し保証金を収受することを条件として、その運送の引受けを行う。

- (1) 特別に列車を設定し、または、客車を増結して運送する場合
- (2) 特別急行券の購入を必要とする場合
- (3) その他特別の手配をして運送する場合

2 前項の規定による責任人員は、次の各号の1による人員とし、旅客の責に帰さない事由による場合を除き、実際乗車人員が責任人員に満たない場合であっても行程の全区間に対し責任人員に相当する団体旅客運賃・料金を収受することを条件とするものとする。

- (1) 貸切扱いの団体にあつては、第119条に規定する貸切旅客運賃収受定員の9割に相当する人員（その人員は大人とし、1人未満の数は1両ごとに切り捨てる。）
- (2) その他の団体にあつては、申込人員（大人と小児との混合の団体旅客のときは、大人と小児との各別の申込人員）の9割に相当する人員（1人未満の数は、大人と小児とを各別に切り捨てる。）

3 第1項の規定による保証金は、団体旅客運送引受けの内容に従って計算した、団体旅客運賃の1割に相当する額（100円未満の数は100円単位に切り上げる。）とし旅客の責に帰さない事由による場合を除き、団体旅客運送の申込みを取り消したときはこれを返還しないことを条件とし、次の各号に定めるところによって取扱うものとする。

- (1) 保証金は、当該団体旅客が団体乗車券を購入する駅に指定した期日までに納付させることとし、その期日までに納付しないときは、当該団体旅客運送の申込みを取り消したものとみなす。
- (2) 保証金は、団体乗車券発売の際、団体旅客運賃・料金の一部に充当し、過剰額があつても、その過剰額は返還しない。
- (3) 保証金は、次に該当する場合は、その納付額の全額を返還する。
 - イ 当社の都合により団体旅客運送の申込みを取り消した場合
 - ロ 天災事変等の原因によって団体旅行ができなくなった、団体旅客運送の申込みを取り消した場合
- (4) 保証金には、利子を付けない。

第 49 条 削 除

第 50 条 削 除

(一部区間不乗の団体乗車券の発売)

第 51 条 旅行行程中の一部区間を乗車しない団体旅客に対し、当社において特に承諾した場合は、当該区間を通した団体乗車券を発売することがある。ただ

し、この場合は、団体旅客運送申込みの際に、その区間を明示するものとする。

(団体旅客運送の申込人員の変更または申込みの取消し等)

第 51 条の 2 団体旅客運送の申込者は、運送引受け後、旅行開始前に申込人員の変更、一部の旅行行程の取消し、その他の取扱条件を変更する場合は、次の各号に定めるところによるほか、特に定める場合を除き、団体旅行変更・取消申込書を提出して、その変更を申し出るものとする。ただし運輸上支障がある場合は、変更の取扱いをしないことがある。

(1) 団体乗車券の購入前に変更する場合は、当該団体旅行引受書を提出する。

(2) 団体乗車券の購入後に変更する場合は、当該団体乗車券を呈示する。

2 団体旅行変更・取消申込書の様式は、次のとおりとする。

The image shows a detailed application form for group travel changes or cancellations. The title is '団体旅行変更・取消申込書'. The form is divided into several sections: a header with instructions, a section for applicant details (name, address, phone), a section for travel details (train number, route, dates), and a large table for listing individual passengers. The table has columns for '氏名' (Name), '年齢' (Age), '性別' (Sex), and '備考' (Remarks). Below the table are sections for '申込者' (Applicant) and '申込代理人' (Applicant Representative) with fields for names and seals. The form is labeled '18.5cm' and '(複製用)'.

3 団体旅客運送の引受け後、旅客の申し出により団体旅客運送の変更またはその申込みの取消しの承諾を行う場合は、第 48 条に規定する条件を付した団体については、次により取扱う。

(1) 申込人員、その他の変更により責任人員または保証金に増減があるときで、責任人員または保証金が増加するときは、これを変更し責任人員または保証金が減少するときは、これを変更しない。

(2) 団体乗車券の購入前の申込みを取り消したときは、すでに収受した保証金は返還しない。

4 団体旅客運送の引受け後、申込人員の変更によって人員が増加または減少した場合で、これによって取扱条件を異にするときは、変更後の人員によって構成されたものとして取扱うものとする。

第6節 貸切乗車券の発売

(貸切乗車券の発売)

第 52条 貸切乗車券は、次の各号の1に該当する単位をもって貸切る旅客に対して発売する。

- (1) 全車貸切 1車両単位で貸切る場合
- (2) 列車貸切 列車を単位として貸切る場合

(貸切旅客運送の申込み)

第 53条 前条の規定により貸切乗車券を購入しようとする者は、あらかじめ、その人員・行程その他輸送計画に必要な事項を記載した貸切旅行申込書を提出して、貸切旅客運送の申込みを行うものとする。

2 貸切旅行申込書は、第45条第2項に規定する団体旅行申込書の「団体」の文字を「貸切」と訂正して使用する。

(貸切旅客運送の予約)

第 54条 旅客から、前条の規定による貸切旅客運送の申込みを受けた場合で、当社において運輸上支障がないと認めるときは、当該貸切旅客運送の引受けをする。

2 前項の規定により貸切旅客運送の引受けをしたときは、その申込者に第46条第2項に規定する団体旅行引受書の「団体」の文字を「貸切」と訂正するほか、貸切旅客運送の引受けに関する必要事項を加除訂正した貸切旅行引受書を交付する。

(貸切旅客に対する保証金等)

第 55条 第46条第3項、第48条第3項、第50条、第51条および第51条の2までの規定は、貸切旅客の場合に準用する。

第 56条 削 除

第7節 特別急行券の発売

(特別急行券の発売)

- 第 57 条 旅客が、特別急行列車に乗車する場合は、乗車する駅・日・列車・号車・座席および区間を指定して発売する。
- 2 特別急行券を発売する際に特別急行列車が出発時刻に約1時間以上遅延している場合または約1時間以上遅延することが確実な場合は、当該列車が遅延したときであっても特別急行料金の払いもどしの請求をしないことを条件として、遅延特約の特別急行券を発売する。
- 3 前項の規定は、モーニングライナー券およびイブニングライナー券について、準用する。

第8節 削 除

第9節 削 除

第10節 削 除

第 1 1 節 特別急行券の関連発売

(特別急行券と乗車券の関連発売)

第 6 4 条 旅客が、特別急行列車に乗車する場合の特別急行券は、当該特別急行列車の乗車に必要な乗車券と同時に購入する場合または呈示した場合に限って、発売することがある。

2 前項の規定は、モーニングライナー券およびイブニングライナー券について、準用する。

第3章 旅客運賃・料金

第1節 通 則

(旅客運賃・料金の種類)

第 65条 旅客運賃・料金の種類は、乗車券類の種類に応じて、次の各号に定めるとおりとする。

(1) 旅客運賃

- | | | |
|----------|---|----------------------|
| イ 普通旅客運賃 | { | 片道普通旅客運賃
往復普通旅客運賃 |
| ロ 定期旅客運賃 | { | 通勤定期旅客運賃
通学定期旅客運賃 |

ハ 普通回数旅客運賃

ニ 団体旅客運賃

ホ 貸切旅客運賃

(2) 特別急行料金

- イ シティライナー料金
- ロ モーニングライナー料金
- ハ イブニングライナー料金

(旅客運賃に加算して収受する鉄道駅バリアフリー料金)

第 66条 第140条に規定する鉄道駅バリアフリー料金は、乗車区間に対する旅客運賃（前条第1項第1号ロに規定する通学定期旅客運賃を除く。）に加算して収受し、当該旅客運賃と一体のものとして取扱うものとする。

2 前項の規定にかかわらず、第68条第3項に規定する各駅を相互に乗り継いで乗車する場合に加算する鉄道駅バリアフリー料金は、第77条第5項（千原線の各駅相互発着）に規定する普通旅客運賃に限り取扱うものとし、同条第1項（京成本線、東成田線、押上線、金町線および千葉線の各駅相互発着）に規定する普通旅客運賃に対して同時の取扱いはしない。

3 前項の規定は、普通旅客運賃に対して同時の取扱いをしないことを規定したものであり、前条第1項第1号ロに規定する通勤定期旅客運賃については、それぞれに鉄道駅バリアフリー料金を加算し収受するものとする。

(旅客運賃・料金計算上の経路等)

第 67 条 旅客運賃・料金は、旅客の実際乗車する経路および発着の順序によって計算する。

(旅客運賃・料金計算上の営業キロ程の計算方)

第 68 条 営業キロ程を使用して旅客運賃・料金を計算する場合は、別に定める場合を除いて、当社線が同一方向に連続する場合に限り、これを通算する。

2 普通旅客運賃を計算する場合、その計算経路が一部もしくは全部が復乗となるときは、折返しとなる駅の前後の区間の営業キロ程を打ち切って計算する。

3 千原線の各駅と千葉中央駅を接続駅として、次の各号に規定する各駅を相互に乗り継いで乗車する場合の営業キロ程については、通算しない。

- (1) 京成本線の各駅
- (2) 東成田線の各駅
- (3) 押上線の各駅
- (4) 金町線の各駅
- (5) 千葉線の各駅

4 京成電鉄線の各駅と成田空港線の各駅を相互に乗り継いで乗車する場合の営業キロ程については、通算しない。

第 69 条 削 除

第 70 条 削 除

第 71 条 削 除

第 72 条 削 除

(旅客の区分およびその旅客運賃・料金)

第 73 条 旅客運賃または特別急行料金は、次に掲げる年令別の旅客の区分によって、この規則の定めるところにより、その旅客運賃・料金を収受する。

大人	12才以上の者
小児	6才以上12才未満の者
幼児	1才以上6才未満の者
乳児	1才未満の者

- 2 前項の規定による幼児または乳児であっても、次の各号の1に該当する場合は、これを小児とみなし、旅客運賃・料金を収受する。
 - (1) 幼児が幼児だけで旅行するとき。
 - (2) 幼児が乗車券を所持する6才以上の旅客（団体旅客を除く。）に2人をこえて随伴されて旅行するとき。ただし、2人をこえた者だけ小児とみなす。
 - (3) 幼児が団体旅客として旅行するとき、または団体旅客に随伴されて旅行するとき。
 - (4) 幼児または乳児が、指定を行う座席を幼児または乳児だけで使用して旅行するとき。
- 3 前項第4号の規定は、号車の指定を行う列車について準用する。
- 4 第2項および第3項の場合のほか、幼児または乳児に対しては、旅客運賃・料金を収受しない。

(小児の旅客運賃・料金)

第74条 小児の片道普通旅客運賃・定期旅客運賃または特別急行料金は、次に規定する場合を除いて、大人の片道普通旅客運賃・定期旅客運賃または特別急行料金をそれぞれ折半し、10円未満のは数は切り上げて10円単位とした額（以下この方法を「は数計算」という。）とする。

(割引の旅客運賃・料金)

第74条の2 割引の旅客運賃・料金は、別に定める場合を除き大人の無割引の旅客運賃・料金または小児の無割引の旅客運賃・料金から割引額を差し引いて、は数計算した額とする。

- 2 往復乗車または連続乗車する場合の割引の普通旅客運賃は、第90条の規定に準じ、各区间ごとに割引額を差し引いては数計算した額（割引の適用がない区间については、無割引の片道普通旅客運賃）を合計した額とする。

(臨時特殊割引)

第74条の3 第22条の2の規定により、割引の普通乗車券を発売する場合の普通旅客運賃の割引率は、その都度定める。

(旅客運賃・料金の概算収受)

第75条 車内において旅客運賃・料金を収受する場合は、旅客運賃・料金の概算額を収受することがある。

- 2 前項の規定によって収受した概算額は、前途の駅において旅客の申し出によって精算する。

(旅客運賃割引の重複適用の禁止)

第76条 旅客は、旅客運賃について2以上の割引条件に該当する場合であっても、同一の乗車券について、重複して旅客運賃の割引を請求することができない。

第2節 普通旅客運賃

(大人片道普通旅客運賃)

第 77 条 京成本線、東成田線、押上線、金町線および千葉線の各駅相互発着となる場合の大人片道普通旅客運賃は、次に定める額とする。

3キロメートルまで	140円
3キロメートルをこえ5キロメートルまで	160円
5キロメートルをこえ10キロメートルまで	190円
10キロメートルをこえ15キロメートルまで	270円
15キロメートルをこえ20キロメートルまで	330円
20キロメートルをこえ25キロメートルまで	380円
25キロメートルをこえ30キロメートルまで	440円
30キロメートルをこえ35キロメートルまで	500円
35キロメートルをこえ40キロメートルまで	550円
40キロメートルをこえ45キロメートルまで	610円
45キロメートルをこえ50キロメートルまで	680円
50キロメートルをこえ55キロメートルまで	740円
55キロメートルをこえ60キロメートルまで	790円
60キロメートルをこえ65キロメートルまで	850円
65キロメートルをこえ70キロメートルまで	910円

2 前項の規定にかかわらず、次の各号の1に該当する場合は、大人片道普通旅客運賃にそれぞれ次に定める運賃を加算する。

(1) 140円を加算する。

- ア 京成成田駅と空港第2ビルまたは成田空港駅間を乗車する場合
- イ 空港第2ビルまたは成田空港駅発着となる場合

(2) 70円を加算する。

- ア 京成成田駅と東成田駅間または同区間と他の区間を乗車する場合
- イ 東成田駅と空港第2ビルまたは成田空港駅間を乗車する場合

3 前項の規定にかかわらず、成田空港線の各駅に乗り継ぐ場合（空港第2ビルを乗換駅とする。）については、加算運賃を適用しない。

4 前各項の規定にかかわらず、特定区間の普通旅客運賃は次に定める額とする。

京成成田と成田空港間は	270円
京成成田と空港第2ビル間は	270円
空港第2ビルと成田空港間は	150円
京成幕張本郷と京成千葉間は	240円
京成幕張本郷と千葉中央間は	240円
八広と菅野間は	190円

八広と谷津間は	330円
八広とユーカリが丘間は	500円
5 千原線の各駅相互発着となる場合の大人片道普通旅客運賃は、次に定める額とする。	
3キロメートルまで	190円
3キロメートルをこえ5キロメートルまで	260円
5キロメートルをこえ8キロメートルまでの部分	
1キロメートルまでを増すごとに20円加算	
8キロメートルをこえ9キロメートルまで	330円
9キロメートルをこえ11キロメートルまでの部分	
1キロメートルまでを増すごとに20円加算	

※別表第1号のとおり

6 電鉄線の各駅と成田空港線の各駅間を相互に乗り継いで乗車する場合の大人片道普通旅客運賃は、次の各号により算出するものとする。

(1) 京成高砂を接続駅として、それぞれの大人片道普通旅客運賃を併算するものとする。

※別表第1号の2のとおり

(2) 京成成田～空港第2ビル間（京成上野起点67.8キロ）を接続点として、それぞれの大人片道普通旅客運賃を併算するものとする。

※別表第1号の3のとおり

(乗継運賃)

第 77条の2 前条の規定にかかわらず、谷津駅もしくは京成津田沼から京成千葉間の各駅と千原線の各駅との相互間を乗り継いで乗車する場合の大人片道普通旅客運賃は、次に定める額とする。

(1) 谷津もしくは京成津田沼から新千葉間の各駅と千原線の各駅との相互間
千葉中央駅から谷津もしくは京成津田沼から新千葉間の各駅相互となる大人片道普通旅客運賃と千葉中央駅から千原線の各駅相互となる大人片道普通旅客運賃を併算した額から40円を差し引いた額とする。

(2) 京成千葉駅と千葉寺もしくは大森台駅との相互間
千葉中央駅から京成千葉駅間の大人片道普通旅客運賃と千葉中央駅から千原線のうち、千葉寺もしくは大森台駅との相互となる大人片道普通旅客運賃を併算した額から50円を差し引いた額とする。

(3) 京成千葉駅と学園前からちはら台間の各駅との相互間
千葉中央駅から京成千葉駅間の大人片道普通旅客運賃と千葉中央駅から千原線のうち、学園前からちはら台間の各駅相互となる大人片道普通旅客運賃を併算した額から70円を差し引いた額とする。

第 78条 削 除

第 79 条 削 除

第 80 条 削 除

第 81 条 削 除

第 82 条 削 除

第 83 条 削 除

第 84 条 削 除

第 85 条 削 除

第 86 条 削 除

第 87 条 削 除

第 88 条 削 除

第 89 条 削 除

(往復普通旅客運賃)

第 90 条 往復普通旅客運賃は、片道普通旅客運賃を 2 倍した額とする。

第 91 条 削 除

第 92 条 削 除

(被救護者割引)

第 93 条 第 30 条の規定により被救護者またはその付添人に対して、割引普通乗車券を発売する場合は、その区間について普通旅客運賃の 5 割を割引する。

(乗継割引普通旅客運賃)

第 93 条の 2 第 32 条の規定による乗継割引普通運賃は、次の各号のとおりとする。

(1) 大人乗継割引運賃

イ 第 32 条第 1 号は、当社線の大人片道普通旅客運賃から 10 円を差し引いた額と、他社線の大人片道普通旅客運賃から 10 円を差し引いた額を併

算した額とする。

- ロ 第32条第2号は、それぞれの社線の大人片道普通旅客運賃から10円を差し引いた額を併算した額とする。ただし、北総線にあつては京成高砂起点11Km以上に限り、20円を差し引いた額を併算した額とする。

(2) 小児乗継割引運賃

- イ 第32条第1号は、当社線の小児片道普通旅客運賃から5円を差し引いた額と、他社線の小児片道普通旅客運賃から5円を差し引いた額を併算した額とする。

- ロ 第32条第2号は、それぞれの社線の小児片道普通旅客運賃から5円を差し引いた額を併算した額とする。ただし、10円未満のは数計算は行わない。なお、北総線にあつては10円を差し引いた額を併算した額とする。

第 94 条 削 除

第3節 定期旅客運賃

(大人定期旅客運賃)

第 95 条 大人定期旅客運賃は、次のとおりとする。

- (1) 大人通勤定期旅客運賃
- (2) 大人通学定期旅客運賃

2 前項の定期旅客運賃は、次の各号に定めるとおりとする。

- (1) 京成本線、東成田線、押上線、金町線および千葉線の各駅相互発着別表第2号に定める額とする。
- (2) 前号のうち、空港第2ビル、成田空港および東成田駅との相互発着別表第2号の2および別表第2号の3に定める額とする。

3 前項の規定にかかわらず、次に定める駅相互間の大人定期旅客運賃は特定の額とする。

(1) 大人通勤定期旅客運賃

京成成田・空港第2ビル間、	1か月	10,620円
京成成田・成田空港間	3か月	30,270円
	6か月	57,350円
空港第2ビル・成田空港間	1か月	5,610円
	3か月	15,990円
	6か月	30,300円
東成田・空港第2ビル間、	1か月	8,540円
東成田・成田空港間	3か月	24,340円
	6か月	46,120円
京成幕張本郷・京成千葉間、	1か月	9,460円
京成幕張本郷・千葉中央間	3か月	26,970円
	6か月	51,090円
八広・菅野間	1か月	7,860円
	3か月	22,410円
	6か月	42,450円
八広・谷津間	1か月	12,670円
	3か月	36,110円
	6か月	68,420円
八広・ユーカリが丘間	1か月	20,040円
	3か月	57,120円
	6か月	108,220円
八広・京成成田間	1か月	21,960円
	3か月	62,590円

	6か月	118,590円
(2) 大人通学定期旅客運賃		
東成田・空港第2ビル間	1か月	2,800円
	3か月	7,980円
	6か月	15,120円
東成田・成田空港間	1か月	3,050円
	3か月	8,700円
	6か月	16,470円
八広・堀切菖蒲園間	1か月	2,390円
	3か月	6,820円
	6か月	12,910円
八広・菅野間	1か月	3,260円
	3か月	9,300円
	6か月	17,610円
八広・京成西船間	1か月	3,950円
	3か月	11,260円
	6か月	21,330円
八広・船橋競馬場間	1か月	4,530円
	3か月	12,920円
	6か月	24,470円
八広・谷津間	1か月	4,620円
	3か月	13,170円
	6か月	24,950円
八広・ユーカリが丘間	1か月	5,120円
	3か月	14,600円
	6か月	27,650円
八広・京成成田間	1か月	5,500円
	3か月	15,680円
	6か月	29,700円
八広・京成金町間	1か月	2,620円
	3か月	7,470円
	6か月	14,150円

4 第1項の定期旅客運賃のうち、千原線の各駅相互発着となる定期旅客運賃は、別表第2号の4に定める額とする。

5 前各項の規定にかかわらず、第2項と第4項の各駅間を相互に乗り継いで乗車する場合の3か月および6か月の定期旅客運賃は、次の各号により算出した額とする。

(1) 3か月定期旅客運賃

乗車する区間の1か月定期旅客運賃を3倍し、これを5分引きして、は

数計算した額とする。

(2) 6か月定期旅客運賃

乗車する区間の1か月定期旅客運賃を6倍し、これを1割引きして、は数計算した額とする。

6 電鉄線の各駅と成田空港線の各駅間を相互に乗り継いで乗車する場合の大人定期旅客運賃は、次の各号により算出するものとする。

(1) 京成高砂を接続駅として、それぞれの定期旅客運賃を併算するものとする。

(2) 京成成田～空港第2ビル間（京成上野起点67.8キロ）を接続点として、それぞれの定期旅客運賃を併算するものとする。

7 前項の規定にかかわらず、同区間における3か月および6か月の定期旅客運賃は、第5項各号を準用する。

第 96条 削 除

第 97条 削 除

第 98条 削 除

第 99条 削 除

第100条 削 除

第101条 削 除

(は数となる日数を附加して一括発売する場合の定期旅客運賃)

第102条 第37条第2項の規定により発売する定期乗車券のは数となる日数に対する定期旅客運賃は、別に定める。

(乗継割引定期旅客運賃)

第103条 第38条の規定による乗継割引定期旅客運賃は、社線ごとの定期旅客運賃からそれぞれ5分引きし、は数計算した額を併算した額とする。ただし、東京メトロ各線は無割引とする。

第104条 削除

第105条 削除

第4節 普通回数旅客運賃

(普通回数旅客運賃)

第106条 普通回数旅客運賃は、次のとおりとする。

- (1) 大人の普通回数旅客運賃は、その区間の大人片道普通旅客運賃を10倍した額とする。
- (2) 小児の普通回数旅客運賃は、その区間の小児片道普通旅客運賃を10倍した額とする。

(通学用割引普通回数旅客運賃)

第107条 第40条の規定により通学用割引普通回数乗車券を発売する場合は、次の各号に定めるところによって普通回数旅客運賃の割引を行う。

- (1) 第40条第1項第1号に規定する学生に対しては、大人普通回数旅客運賃について 2割引
- (2) 第40条第1項第2号に規定する生徒に対しては、大人普通回数旅客運賃について 5割引

第108条 削 除

第109条 削 除

第110条 削 除

第5節 団体旅客運賃

(団体旅客運賃)

第111条 第43条の規定によって団体乗車券を発売する場合は、次の各号に定めるところにより普通旅客運賃の割引を行う。

(1) 学生団体

26人以上	2割引
100人以上	3割引
300人以上	4割引

(2) 普通団体

25人以上	1割引
100人以上	2割引
300人以上	3割引

(3) 訪日観光団体

15人以上	1割引
100人以上	2割引
300人以上	3割引

2 前項によるほか、当該団体旅客に対しては、次の各号による世話人等については、旅客運賃を収受しない。

(1) 学生団体

50人まではうち1人、51人以上は50人までを増すごとに1人を加える。

(2) 普通団体

100人まではうち1人、101人以上は100人までを増すごとに1人を加える。

(3) 訪日観光団体

訪日観光団体旅客に同行する旅行者（ガイドを含む。）に対しては、次により旅客運賃を収受しない。

25人以上100人まではうち1人、101人以上は100人までを増すごとに1人を加える。

(団体旅客運賃の計算方)

第112条 団体旅客運賃の計算方は、次のとおりとする。

(1) 大人の団体旅客運賃は、その全行程に対する1人あたりの大人普通旅客運賃から割引額を差し引いた額を基数計算し、これに団体旅客運賃の収受人員を乗じた額とする。

(2) 小児の団体旅客運賃は、その全行程に対する1人あたりの小児普通旅客

運賃から割引額を差し引いた額をは数計算し、これに団体旅客運賃の収受人員を乗じた額とする。

(3) 大人と小児とが混乗する場合の団体旅客運賃は、大人、小児各別に前各号の規定によって算出した額を合計したものとする。

2 前項第1号および第2号の場合において、1人あたりの普通旅客運賃から割引額を差し引いた額を計算する場合、区間によって適用する割引率を異にするときは、同一割引率を適用するものごとに割引額を差し引いて、は数計算し、これを合計した額による。

3 第1項第1号の場合において、その構成人員中に割引率を異にするものがあるときは、その割引率を異にする人員ごとに同号の規定を適用する。

第113条 削除

第114条 削除

(実際乗車人員が責任人員に満たない場合の団体旅客運賃・料金)

第115条 第48条第2項の規定による条件をもって運送の引受けをした団体旅客の実際乗車人員(第111条第2項に規定する無賃扱人員を含む。)が責任人員に満たない場合は、実際乗車人員と責任人員に対する不足人員(大人・小児別の不足人員)とによって団体が構成されているものとして、団体旅客運賃・料金を収受する。

2 前項の場合、次の各号の人員を、大人1人を小児2人に、また小児1人を大人0.5人にそれぞれ換算(換算人員の合計に1人未満のは数が生じた場合は、そのは数を切り捨てる。)して不足人員から差し引いて計算する。

(1) 大人および小児に責任人員がつけられている団体について、大人または小児の一方の人員が責任人員より減少し、他の一方が責任人員より超過したときは、その超過人員

(2) 大人だけに責任人員がつけられている団体について、大人が責任人員より減少し、小児が加わったときは、加わった小児の人員

第116条 削除

(団体旅客運賃を計算する場合の営業キロ程の通算)

第117条 団体旅客運賃を計算する場合の営業キロ程の通算は、第68条の規定によるほか、次のとおりとする。

- (1) 旅客が、第51条の規定により不乗区間の旅客運賃を支払うときは、前後の区間およびその不乗区間の営業キロ程を通算する。
 - (2) 途中において、貸切区間が介在する場合は、その前後の区間の営業キロ程を通算する。
- 2 普通乗車券について途中下車を禁止している区間内において、途中下車する団体旅客に対しては、当該下車駅をもって前後の営業キロ程を打切って、団体旅客運賃を計算する。

第118条 削除

第6節 貸切旅客運賃

(貸切旅客運賃)

第119条 第52条の規定によって全車貸切・列車貸切とする場合は、その車両の定員に相当する大人普通旅客運賃を収受する。

第120条 削 除

第121条 削 除

(貸切旅客運賃の最低額)

第122条 第119条の規定による場合の貸切旅客運賃の最低額は、その全貸切区間の旅客運賃が30キロメートル分の旅客運賃に満たないときであっても、第119条の規定によって計算した30キロメートル分の旅客運賃とする。

(貸切旅客の運賃収受定員超過の場合の旅客運賃)

第123条 貸切旅客の実際乗車人員が旅客運賃収受定員を超過する場合は、その超過人員に対して大人普通旅客運賃を収受する。その場合、大人普通旅客運賃の最低額については、前条の規定を準用する。

(貸切旅客運賃を計算する場合の営業キロ程の通算)

第124条 第117条の規定は、貸切旅客運賃の計算をする場合に準用する。

第7節 特別急行料金

(特別急行料金)

第125条 第57条の規定によって発売する特別急行券の大人・小児の料金は、別に定める場合を除いて、次のとおりとする。

(1) シティライナー

1乗車につき 大人 1,000円、小児 500円

(2) モーニングライナー・イブニングライナー

20キロメートルまで 250円

20キロメートルをこえ40キロメートルまで 450円

40キロメートルをこえ48キロメートルまで 500円

48キロメートルをこえ65キロメートルまで 600円

65キロメートルをこえ70キロメートルまで 950円

第126条 削除

第127条 削除

(団体旅客または貸切旅客に対する特別急行料金)

第128条 団体旅客または貸切旅客に対する特別急行料金は、その旅客の実際乗車人員に相当する特別急行料金（貸切旅客の場合は大人特別急行料金）とする。

第129条 削除

第8節 削除

第9節 削除

第10節 削除

第11節 その他の料金

(鉄道駅バリアフリー料金)

第140条 第77条第1項、第4項、第5項および第6項に規定する区間を乗車する場合、鉄道駅バリアフリー料金を収受する。

2 前項の規定にかかわらず、成田空港線の各駅相互発着となる区間に適用する旅客運賃に対して当該鉄道駅バリアフリー料金は収受しない。

3 第1項に規定する鉄道駅バリアフリー料金は、次の各号に定める額とする。

(1) 大人片道普通旅客運賃に加算して収受する場合

1 乗車につき 10円

(2) 大人定期旅客運賃(通学定期旅客運賃を除く。)

1か月 600円

3か月 1,710円

6か月 3,240円

第141条 削除

第142条 削除

(車両の留置料金)

第143条 客車貸切旅客の申し出によって、その車両を指定して同一駅に滞留させる場合で、その滞留時間が6時間をこえるとき、または旅客の下車駅と異なる他駅に回送する場合で、下車駅の到着時刻から再び乗車する駅の出発時刻までに6時間をこえるときは、その超過時間について、次の留置料金を収受する。

客車1両につき2時間までごとに 1,980円

2 前項の規定による車両の留置料金を貸切乗車券の発売駅において収受する場合は、貸切乗車券によって、あわせて収受する。

第144条 削除

(貸切扱取消の場合の回送料)

第145条 貸切旅客に対して使用する客車を他駅から回送した後、申込者の都合によって、その申込みを取り消した場合は、その回送区間および返送区間の全キロ程について、次に定める車両回送料金を収受する。この場合、回送区間と返送区間のキロ程は、打ち切って各別に計算する。

客車1両1キロメートルにつき 240円

2 前項の規定による回送料は、保証金を収受したものにあっては、これを収受しない。

第146条 削除

第4章 乗車券類の効力

第1節 通 則

(乗車券類の使用条件)

- 第147条 乗車券類は、その券面表示事項に従って、1回に限り使用することができる。この場合、乗車人員が記載されていない乗車券類は、1券片をもって1人に限るものとする。ただし、定期乗車券については、その使用回数を制限しない。
- 2 同一旅客が、同一区間に対して、有効な2枚以上の同種の乗車券類を所持する場合は、当該乗車については、その1枚のみを使用することができる。同一旅客が同一区間に対し有効な2枚以上の特別急行券を所持する場合について、また同じ。
- 3 乗車券類は、乗車以外の目的で乗降場に入出する場合には、使用することができない。

(乗車券類の効力の特例)

- 第148条 乗車券類は、次の各号に掲げる場合は、前条の規定にかかわらず、使用することができる。
- (1) 大人用の乗車券類を小児が使用して乗車する場合
 - (2) 乗車券類の券面に表示された発着区間内の途中駅から乗車する場合

(券面表示事項が不明または不備の乗車券類)

- 第149条 乗車券類は、その券面表示事項が不明となったときは、使用することができない。
- 2 前項の規定により使用できない乗車券類を所持する旅客は、これを駅（定期乗車券にあつては、当社が指定する駅）に差し出して、書替を請求することができる。
- 3 前項の規定により旅客から書替の請求があつた場合は、旅客に悪意がないと認められ、かつ、その不明事項が判別できるときに限って、当該乗車券類と引換えに再交付の取扱いをする。
- 4 前各項の規定は、券面表示事項または様式の整っていない乗車券類について、準用する。

(不乗区間に対する取扱い)

- 第150条 旅客は、第148条の規定により乗車券類の券面に表示された発着区間内の途中駅から旅行を開始し、または同区間内の途中駅で下車した後に前途の

駅から乗車した場合の不乗区間については、乗車の請求をすることができない。

(有効期間の起算日)

第151条 乗車券類の有効期間は、有効期間の開始日を特に指定して発売したものを除き、当該乗車券類を発行した当日から起算する。

(小児用乗車券類の効力の特例)

第152条 小児用の乗車券類（定期乗車券および普通回数乗車券を除く。）は、その有効期間中に、使用旅客の年齢が12才に達した場合であっても、第147条の規定にかかわらず、これを使用することができる。

(乗車券類不正使用未遂の場合の取扱方)

第153条 旅客が、当該乗車について効力のない乗車券類を使用しようとした場合は、これを無効として回収する。ただし、他の乗車について使用できるものであって、旅客に悪意がなく、その証明ができる場合はこの限りでない。

第2節 乗車券の効力

(有効期間)

第154条 乗車券の有効期間は、別に定める場合のほか、次の各号による。

(1) 普通乗車券

イ 片道乗車券 1日とする。

ロ 往復乗車券 片道乗車券の有効期間の2倍とする。

(2) 定期乗車券

1か月・3か月または6か月とする。

(3) 普通回数乗車券

3か月とする。ただし、第40条第1項第2号に規定する生徒に対して発売する通学用割引普通回数乗車券については、6か月とする。

(4) 団体乗車券 }
(5) 貸切乗車券 } その都度定める。

(継続乗車)

第155条 入場後に有効期間を経過した当該使用乗車券は、途中下車しないでそのまま旅行を継続する場合に限って、その券面に表示された着駅までは、第147条の規定にかかわらず、これを使用することができる。

(途中下車の禁止)

第156条 旅客は、旅行開始後、その所持する乗車券（定期乗車券を除く。）によって、その券面に表示された発着区間内の着駅以外の駅に下車して出場した後、再び列車に乗り継いで旅行することができない。ただし、別に定める場合はこの限りでない。

第157条 削除

第158条 削除

第159条 削除

第160条 削除

第161条 削除

(乗換時間の制限)

第162条 普通乗車券または普通回数乗車券を所持する旅客は、乗換駅において、乗換時間が60分をこえる場合は、当該乗換駅での乗換えはできない。

(割引普通回数乗車券の効力)

第163条 旅客運賃割引証によって購入した割引普通回数乗車券は、使用資格者が使用する場合に限り有効とする。

第163条の2 削除

(改氏名の場合の定期乗車券の書替)

第164条 定期乗車券の使用者は、氏名を改めた場合は、これを当社の指定した駅に差し出して、その氏名の書替を請求しなければならない。

2 前項の書替を請求する場合、定期乗車券の使用者は、別に定める申込書を提出するほか、公的証明書等を呈示し、記名人本人であることを証明しなければならない。

(乗車券が前途無効となる場合)

第165条 乗車券(往復乗車券または普通回数乗車券については、その使用する券片)は、次の各号の1に該当する場合は、その後の乗車については無効として回収する。

- (1) 旅客が途中下車できない駅に下車したとき。
- (2) 旅客が第312条の取扱いを受けたとき。
- (3) 伝染病予防法第18条の規定によって途中で下車させられたときまたは鉄道営業法(明治33年法律第65号)第42条の規定によって車外に退去させられたとき。

第166条 削除

(定期乗車券以外の乗車券が無効となる場合)

第167条 定期乗車券以外の乗車券は、次の各号の1に該当する場合は、その全

券片を無効として回収する。

- (1) 旅客運賃割引証と引換に購入した割引の乗車券を、割引証の記名人以外の者が使用したとき。
- (2) 券面表示事項が不明となった乗車券を使用したとき。
- (3) 第25条第1項の規定により無効となる旅客運賃割引証で購入した乗車券を使用したとき。
- (4) 身分または資格を偽って発行された各種割引証または証明書で購入した乗車券を使用したとき。
- (5) 券面表示事項をぬり消し、または改変して使用したとき。
- (6) 区間の連続していない2枚以上の普通乗車券もしくは普通回数乗車券または普通乗車券と普通回数乗車券とを使用して、その各券面に表示された区間と区間との間を乗車したとき。
- (7) 旅行開始後の乗車券を他人から譲り受けて使用したとき。
- (8) 身分証明書等の携帯を必要とする乗車券を使用する旅客が、これを携帯していないとき。
- (9) 有効期間を経過した乗車券を使用したとき。ただし、第155条に規定する場合を除く。
- (10) 係員の承諾を得ないで、乗車券の券面に表示された区間外の区間を乗車したとき。
- (11) 大人が小児用の乗車券を使用したとき。ただし、第152条に規定する場合を除く。
- (12) 乗車する列車等を指定した乗車券で、指定以外の列車等に乗車したとき。
- (13) 乗車券をその券面に表示された発着の順序に違反して使用したとき。
- (14) その他乗車券を不正乗車的手段として使用したとき。

2 前項の規定は、偽造（擬装を含む。以下同じ。）した乗車券を使用して、乗車した場合に準用する。

（定期乗車券が無効となる場合）

第168条 定期乗車券は、次の各号の1に該当する場合は、無効として回収する。

- (1) 定期乗車券をその記名人以外の者が使用したとき。
- (2) 券面表示事項が不明となった定期乗車券を使用したとき。
- (3) 使用資格・氏名・年令・区間または通学的事实を偽って購入した定期乗車券を使用したとき。
- (4) 券面表示事項をぬり消し、または改変して使用したとき。
- (5) 区間の連続していない2枚以上の定期乗車券を使用して、その各券面に表示された区間と区間との間を乗車したとき。
- (6) 定期乗車券の区間と連続していない普通乗車券または普通回数乗車券を

使用して、その各券面に表示された区間と区間との間を乗車したとき。

- (7) 通学定期乗車券を使用する旅客が、その使用資格を失った後に使用したとき。
 - (8) 有効期間開始前の定期乗車券をその期間開始前に使用したとき。
 - (9) 有効期間満了後の定期乗車券をその期間満了後に使用したとき。
 - (10) 通学定期乗車券を使用する旅客が、第170条の規定による身分証明書を携帯していないとき。
 - (11) 係員の承諾を得ないで、定期乗車券の券面に表示された区間外の区間を乗車したとき。
 - (12) その他定期乗車券を不正乗車的手段として使用したとき。
- 2 前項の規定は、偽造した定期乗車券を使用して乗車した場合に準用する。

第169条 削除

(通学定期乗車券の効力)

第170条 通学定期乗車券は、その通学する指定学校の代表者の発行した次の様式による身分証明書を携帯する場合に限って有効とする。

(1) 一般用

表	裏
<div style="border: 1px solid black; padding: 5px;"> <p style="text-align: center;">証 明 書 No. _____</p> <p>下記の者は、当校 所属 部(科) <input type="text"/>の学生(生徒) 学年第 学年(年次生) であることを証明する。氏名 () 生年月日 年 月 日生 住所 _____ 発行年 月 日発行 発行所 所在地 学校名 _____ 代表者 氏 名 _____ (代表者) (職、印)</p> <p style="text-align: center;">写真 貼印</p> </div>	<div style="border: 1px solid black; padding: 5px;"> <p style="text-align: center;">(注 意)</p> <p>(1) この証明書は、通学定期乗車券又は学生用割引乗車券によって乗車する場合に、必ず携帯し、係員の請求があるときは、いつでも提示しなければならない。</p> <p>(2) この証明書は、他人に貸出し、又は譲渡することはできない。</p> <p>(3) この証明書を紛失したときは、直ちに、発行者に届け出なければならない。</p> <p>(4) この証明書は、新たな証明書の交付を受けたとき又は卒業・退学等によって学籍を失ったときは、直ちに、発行者に返さなければならない。</p> </div>
8.5cm	

(2) 通学定期乗車券購入兼用

表	裏																																																				
<div style="border: 1px solid black; padding: 5px;"> <p style="text-align: center;">証 明 書 No. _____</p> <p>下記の者は、当校 所属 部(科) <input type="text"/>の学生(生徒) 学年第 学年(年次生) であることを証明する。氏名 () 生年月日 年 月 日生 住所 _____ 発行年 月 日発行 発行所 所在地 学校名 _____ 代表者 氏 名 _____ (代表者) (職、印)</p> <p style="text-align: center;">写真 貼印</p> </div>	<table border="1" style="width: 100%; border-collapse: collapse;"> <thead> <tr> <th colspan="2" style="text-align: left;">年 月 日まで有効</th> <th style="text-align: left;">通学区間</th> <th style="text-align: left;">備 考</th> </tr> <tr> <th colspan="4" style="text-align: center;">通学定期乗車券発行簿</th> </tr> <tr> <th>発行年月日</th> <th>有効期間</th> <th>発行所</th> <th>記 事</th> </tr> </thead> <tbody> <tr><td> </td><td> </td><td> </td><td> </td></tr> <tr><td> </td><td> </td><td> </td><td> </td></tr> <tr><td> </td><td> </td><td> </td><td> </td></tr> <tr><td> </td><td> </td><td> </td><td> </td></tr> <tr><td> </td><td> </td><td> </td><td> </td></tr> <tr><td> </td><td> </td><td> </td><td> </td></tr> <tr><td> </td><td> </td><td> </td><td> </td></tr> <tr><td> </td><td> </td><td> </td><td> </td></tr> <tr><td> </td><td> </td><td> </td><td> </td></tr> <tr><td> </td><td> </td><td> </td><td> </td></tr> </tbody> </table>	年 月 日まで有効		通学区間	備 考	通学定期乗車券発行簿				発行年月日	有効期間	発行所	記 事																																								
年 月 日まで有効		通学区間	備 考																																																		
通学定期乗車券発行簿																																																					
発行年月日	有効期間	発行所	記 事																																																		
17cm																																																					
<table border="1" style="width: 100%; border-collapse: collapse;"> <thead> <tr> <th colspan="4" style="text-align: center;">通学定期乗車券発行簿</th> </tr> <tr> <th>発行年月日</th> <th>有効期間</th> <th>発行所</th> <th>記 事</th> </tr> </thead> <tbody> <tr><td> </td><td> </td><td> </td><td> </td></tr> <tr><td> </td><td> </td><td> </td><td> </td></tr> <tr><td> </td><td> </td><td> </td><td> </td></tr> <tr><td> </td><td> </td><td> </td><td> </td></tr> <tr><td> </td><td> </td><td> </td><td> </td></tr> <tr><td> </td><td> </td><td> </td><td> </td></tr> <tr><td> </td><td> </td><td> </td><td> </td></tr> <tr><td> </td><td> </td><td> </td><td> </td></tr> <tr><td> </td><td> </td><td> </td><td> </td></tr> <tr><td> </td><td> </td><td> </td><td> </td></tr> <tr><td> </td><td> </td><td> </td><td> </td></tr> </tbody> </table>	通学定期乗車券発行簿				発行年月日	有効期間	発行所	記 事																																													<div style="border: 1px solid black; padding: 5px;"> <p style="text-align: center;">(注 意)</p> <p>(1) この証明書は、通学定期乗車券又は学生用割引乗車券によって乗車する場合に、必ず携帯し、係員の請求があったときは、いつでも提示しなければならない。</p> <p>(2) 通学定期乗車券を購入するときは、定期乗車券購入申込書に必要事項を記入して、この証明書とともに申し渡さなければならない。</p> <p>(3) この証明書は、他人に貸出し、又は譲渡することはできない。</p> <p>(4) この証明書を紛失したときは、直ちに、発行者に届け出なければならない。</p> <p>(5) この証明書は、新たな証明書の交付を受けたとき又は卒業・退学等によって学籍を失ったときは、直ちに、発行者に返さなければならない。</p> </div>
通学定期乗車券発行簿																																																					
発行年月日	有効期間	発行所	記 事																																																		

- 備考 (1) □内には、学校種別または指定番号を表示する。
- (2) この証明書に用いる写真は、証明書発行前6か月以内に撮影した縦3cm横3cmの正面上半身のものとする。
- (3) この証明書にはりつける写真は、証明書発行の日から1か月間に限り、省略することができる。
- (4) 中学校第3学年以下の生徒・児童および幼児の身分証明書は、写真を省略したものとするができる。
- (5) 必要により、通学定期乗車券購入兼用の身分証明書にあつては、様式の上部余白に指定発売駅を表示する。

2 指定学校において、その代表者が発行した身分証明書または学生証で、前項に規定する様式に準ずるものは、同項の身分証明書に代用することができる。

(被救護者用割引乗車券の効力)

第171条 被救護者旅客運賃割引証を使用して購入した普通乗車券は、当該割引証に記入されている被救護者または付添人が、当該施設の代表者の発行した次の様式による旅行証明書を携帯する場合に限って使用することができる。

表		裏	
<p style="text-align: center;">(封印)</p> <p style="text-align: center;">旅行証明書 No.</p> <p>下記の者は、当該□の被救護者で下記区間を旅行することを証明する。</p> <p>氏名 _____ (才)</p> <p>付添人氏名 _____ (才)</p> <p>乗車船区間 _____ 駅から () _____ 駅まで</p> <p>.....年.....月.....日発行</p> <p>発行者 _____</p> <p>所在地 _____</p> <p>施設名 _____</p> <p>施設代表者氏名 _____ (代表者 職 印)</p>		<p style="text-align: center;">(注 意)</p> <p>(1) この証明書は、被救護者(付添人)用割引普通乗車券によって乗車船する場合には、必ず携帯し、係員の請求があったときは、いつでも提示しなければならない。</p> <p>(2) この証明書は、他人に貸与し、又は譲渡することはできない。</p> <p>(3) この証明書を紛失したときは、直ちに、発行者に届け出るなければならない。</p> <p>(4) この証明書は、旅行を終了したとき又は有効期間を経過したときは、直ちに、発行者に返さなければならない。</p> <p>(5) この証明書の有効期間は、発行の日から1箇月間とする。</p>	
8.5 cm	6 cm		

- 備考 (1) □内には、指定番号を表示する。
- (2) 乗車船区間欄末尾のカッコ内には、片道・往復または付添人だけ往復の別を表示する。
- 2 前項の旅行証明書の有効期間は、発行の日から1か月間とする。
- 3 第1項の割引証を使用して購入した付添人用普通乗車券(付添人だけ往復として購入した往復乗車券の復片を除く。)は、付添人が被救護者と同行する場合に限って使用することができる。

第3節 特別急行券の効力

(特別急行券の効力)

第172条 乗車する列車を指定した特別急行券を所持する旅客は、その券面に指定された特別急行列車に限って乗車することができる。

第173条 削除

(特別急行券が無効となる場合)

第174条 特別急行券は、次の各号の1に該当する場合は、無効として回収する。

- (1) 券面表示事項が不明となった特別急行券を使用したとき。
- (2) 指定以外の特別急行列車に使用したとき。
- (3) 券面表示事項をぬり消し、または改変して使用したとき。
- (4) 有効期間を経過した特別急行券を使用したとき。
- (5) 使用を開始した特別急行券を他人から譲り受けて使用したとき。
- (6) 大人が小児用特別急行券を使用したとき。
- (7) その他特別急行券を不正乗車的手段として使用したとき。

2 前項の規定は、偽造した特別急行券を使用して特別急行列車に乗車した場合に準用する。

第4節 削除

第5節 削除

第6節 削除

第5章 乗車券類の様式

第1節 通 則

(乗車券類の表示事項)

第183条 乗車券類の表面には、次の各号に掲げる事項を表示する。

- (1) 旅客運賃・料金額
- (2) 有効区間
- (3) 有効期間
- (4) 発売日付
- (5) 発売箇所名

2 次の各号に掲げる乗車券類にあっては、前項に規定する表示事項の一部を省略することができる。

- (1) 臨時に発売する乗車券類
- (2) その他特殊の乗車券類

(この章に規定する乗車券類の様式の変更または補足等)

第184条 この章において規定する乗車券類の様式は印刷上の形式であって、それぞれの乗車券類は、相当の事項を印刷するとともに発売する際に、不足する事項または印刷する事項を記入式とした事項等については、印章を押し、記載し、切断し、または入録する等の方法によって補うものとする。

2 乗車券類の様式は必要によって次の各号に定めるところにより、変更することができる。

- (1) 前条第1項に規定する表示事項
 - イ 表示事項の一部の裏面表示
 - ロ 表示事項の配列の変更
- (2) 前号以外の様式
 - イ 乗車券類の寸法の変更
 - ロ 表示事項の表示箇所、配列または表示方法の変更
 - ハ 表示事項の一部省略または追加

3 乗車券類の様式で大人・小児等に共用できる様式のものであっても専用の様式のものを使用することができる。

4 小児用等の乗車券類は次の記号を関係券片の表面に影文字等をもって印刷する。

- (1) 小児用の乗車券類 「小」
- (2) 学生用の乗車券 「学」

5 普通乗車券と特別急行券とは、それぞれ1葉のものとするところがある。

第185条 削除

(字模様の印刷)

第186条 この章に規定する乗車券類には、表面に字模様を印刷する。



(乗車券類の駅名等の表示方)

第187条 乗車券類の駅名および旅客運賃・料金の表示方は、次のとおりとする。

- (1) 乗車券の発駅名および着駅名は、旅客運賃の計算方に従って表示する。
ただし、団体乗車券および貸切乗車券の乗車区間については、乗車する列車等の発駅名および着駅名を表示する。
- (2) 普通乗車券にあつては、発駅名および着駅名を略図をもって表示することがある。
- (3) 普通乗車券にあつては、着駅名を「何円区間」の例により金額で表示することがある。
- (4) 旅客運賃が同額地帯のため、2駅以上を共通の着駅とした場合の乗車券の着駅名の表示は、その同額地帯の最遠駅を表示することがある。

(旅客運賃・料金の割引等に対する表示)

第188条 旅客運賃・料金の割引等を行う乗車券類には、その証として、関係券片の表面（第7号および第9号に規定する記号等については裏面）に、ゴム印の押なつ等により、次の各号に定める記号等の表示を行う。ただし、特に設備する乗車券類および第8号に規定する記号については、これと異なる表示方をし、またこの表示を省略することがある。

(1) 旅客運賃を割引するもの

イ 第93条の規定による被救護者割引

(イ) 被救護者用

救 31

(ロ) 付添人用

添 33

ロ 当社線とJR線との割引率が異なるものまたはそのいずれか一方に割引の適用がないもの

鉄 社	割 割
--------	--------

 または

鉄	割
---	---

ハ イ、ロ以外のもの

鉄	割
---	---

- (2) 大人用または大人・小児用の乗車券を小児用とするもの
 イ 大人用の乗車券を小児用に代用するもの (小)
 ロ 乗車券類発売機用の大人・小児用の乗車券を小児用とするもの
 小または (小)
- (3) 旅客運賃・料金を後払とするもの

後	払
---	---
- (4) 再交付するもの

再

- (5) 期間満了前の定期乗車券を回収して、期間の継続する新たな定期乗車券をその有効期間の開始日前から有効とさせるもの

継	続
---	---
- (6) 有効期間の開始日を発売日後の日とするもの
 「 月 日から有効」ただし、表面に表示しがたいときは裏面に表示し、表面に「 (前) 」と表示する。
- (7) 使用資格者であることの証明書類の携帯を必要とするもの

身 社	証 割
--------	--------

 または「証第 号」
- (8) 片道乗車券2枚を発行し、往復乗車券に代用するもの

ゆき 有効期間は片道の2倍です	かえり 有効期間は片道の2倍です	または	往復 有効期間は片道の2倍です
--------------------	---------------------	-----	--------------------
- (9) 第57条第2項の規定により発売する特別急行券に対するもの

遅延特約 列車の遅延による特別急行料金の 払いもどしはいたしません。
--
- (10) 乗車券類発売機で発売する乗車券で入鋏を省略するもの

入 鋏 省 略

 または

入鋏省略

- (11) 第40条の規定により発売する通学用割引普通回数乗車券に対するもの

放 学

 または

学

2 常備式の乗車券類に前項第1号に規定する記号を表示して発売する場合は、当該乗車券類に表示されている旅客運賃・料金を訂正しない。

第2節 乗車券の様式
 第1款 普通乗車券の様式

(常備片道乗車券の様式)

第189条 常備片道乗車券の様式は、次の各号に定めるとおりとする。
 自動券売機用大人用



備考 裏面には磁気塗膜を附加する。

第190条 削除

(補充片道乗車券の様式)

第191条 補充片道乗車券の様式は、次のとおりとする。
 大人用・小児用

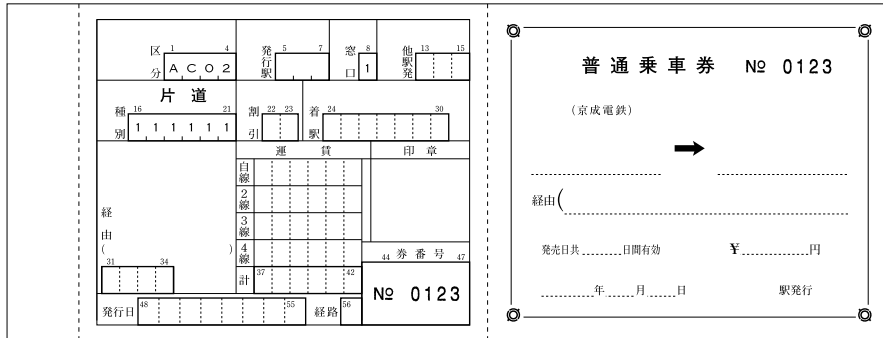

第192条 削除

第193条 削除

第194条 削除

(補充往復乗車券の様式)

第195条 補充往復乗車券の様式は、次のとおりとする。

大人用・小児用

区 1 4 分 A.C.O.2		発 5 7 行 駅	窓 8 口 1	他 10 13 駅 発	甲 かえり No 0123	ゆき No 0123 (京成電鉄)
往復		引 22 23	着 24	30からから
種 16 21 別 1 1 1 3 1 1		運 賃 印 章			(京成電鉄)まで
経 由 (1 31	2 線	44 券 番 号 47		経 由 (.....まで
	3 線	3 線	No 0123	
	4 線	計 37			発売日共.....日間有効	発売日共.....日間有効
	34	経路 38			¥.....円年.....月.....日
発行日 36				年.....月.....日年.....月.....日

第196条 削除

第197条 削除

第198条 削除

第2款 定期乗車券の様式

(常備定期乗車券の様式)

第199条 常備定期乗車券の様式は、次のとおりとする。

表



裏

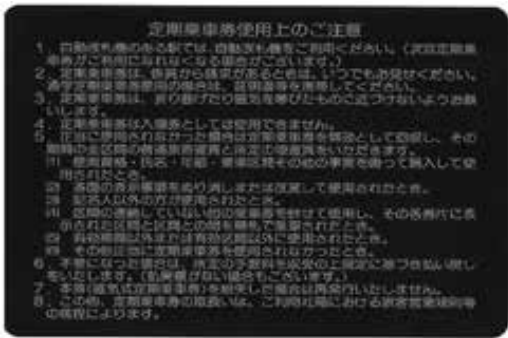

第200条 削除

(補充定期乗車券の様式)

第201条 補充定期乗車券の様式は、次のとおりとする。

大人用・小児用

(京成電鉄)		通学定期 通勤定期		1:3:6 簡:簡:簡		No 0123		1:3:6	
経由 () 年 月 日 まで		区 1 4 分 A C O 2		発行駅 5 7		窓 8		他駅発 13 15	
() 年 月 日		種別 16 21		引 22 23		自線 2 線		学・勤 印章	
() 円 () 殿 () 才		着駅 24 30		貨 37 42		44 券番号 47		No 0123	
() 年 月 日		経由 () 31 34		日数 35 36		発行日 48		55 経路 56	

第202条 削除

第3款 普通回数乗車券の様式

第203条 削除

(補充回数乗車券の様式)

第204条 補充回数乗車券の様式は、次のとおりとする。

大人用・小児用

区 分	1 4 A C O 2	発行 駅	3 7 □ □ □ □	窓 口	8 □ 1
回数					
他 駅 発	13 15 □ □	種 別	16 21 1 2 1 4 6 1	割 引	22 23 □ □
着 駅 名	28 30 □ □	運 賃	37 42 □ □ □ □ □ □		
券 番 号		44 47 No 0123			
発 行 日		53 55 □ □	経 路	56 58 □ □ □ □ □ □ □ □	
			印 章		
(京成電鉄) No 0123					
普通回数券					
.....年.....月.....日まで有効 ¥.....年.....月.....日駅発行					
<ul style="list-style-type: none"> ・1券片ずつ切り離して使用できます。 ・途中で下車したときは、前途は無効です。 ・券面表示区間外を乗車されたときは、別にその区間の普通旅客運賃をいただきます。 					
↔					
下車前途無効 (11終)					
↔					
.....年.....月.....日まで有効 下車前途無効 (10)					
↔					
.....年.....月.....日まで有効 下車前途無効 (9)					

第205条 削 除

第206条 削 除

第207条 削 除

第4款 団体乗車券の様式

(団体乗車券の様式)

第208条 団体乗車券の様式は、次のとおりとする。

(補充式のもの)

(機械発券のもの)

表

表

18cm

21cm

14.8cm

裏

裏

第5款 貸切乗車券の様式

(貸切乗車券の様式)

第209条 貸切乗車券の様式は、前条に規定する団体乗車券の様式の団体の文字を貸切と訂正したものとする。

第210条 削除

第3節 特別急行券の様式

(常備特別急行券の様式)

第211条 特別急行券の様式は、次のとおりとする。

(1) シティライナー券

自動券売機・端末機用 大人用



(2) モーニングライナー券

自動券売機・端末機用 大人用



備考 裏面には磁気塗膜を附加する。

(3) イブニングライナー券

自動券売機・端末機用 大人用



備考 裏面には磁気塗膜を附加する。

(補充特別急行券の様式)

第212条 補充特別急行券の様式は、次のとおりとする。

(1) 補充ライナー券 大人用

冊 0100-01	
(京成電鉄)	
シティライナー券	
LINER TICKET	
DATE 年 月 日	
Train No. シティライナー <input type="text"/> <input type="text"/> <input type="text"/> 号	
<small>※各号車の空いている席にお乗り下さい。 ※座席指定券をお持ちの方が見えましたら、座席のご移動をお願いします。 ※Please take any open seat in any car. ※Please move to the other seat when other passenger with a reservation ticket of the seat comes. ※指定列車各号車の空位状況。 ※持有座席指定券の各人乗車時、請認標記印其他座位。 ※각 호 차량의 빈 좌석에 앉으십시오. ※각 표의 지정권을 소지하신 분이 나타내시면 좌석을 이동해주시기 바랍니다.</small>	
何 円	小児 何 円
<small>この列車 1 回限り有効です。</small>	
小児 駅発行	
大人	
冊 0100-01	
何 円	

6.3cm

(2) 補充モーニングライナー券・イブニングライナー券
・補充モーニングライナー券

(大人用)

冊 0100-01	
(京成電鉄)	
モーニングライナー	
LINER TICKET	
DATE 年 月 日	
Train No. モーニングライナー <input type="text"/> <input type="text"/> <input type="text"/> 号	
<small>※各号車の空いている席にお乗り下さい。 ※座席指定券をお持ちの方が見えましたら、座席のご移動をお願いします。 ※Please take any open seat in any car. ※Please move to the other seat when other passenger with a reservation ticket of the seat comes. ※指定列車各号車の空位状況。 ※持有座席指定券の各人乗車時、請認標記印其他座位。 ※각 호 차량의 빈 좌석에 앉으십시오. ※각 표의 지정권을 소지하신 분이 나타내시면 좌석을 이동해주시기 바랍니다.</small>	
<small>この列車 1 回限り有効です。</small>	
発行	
大人 (京成成田・京成佐倉)	円
大人 (八千代台)	円
大人 (京成船橋)	円
大人 (青砥)	円
大人 (京成上野・日暮里)	円
冊 0100-01	

(小児用)

冊 0100-01	
(京成電鉄)	
モーニングライナー	
LINER TICKET	
DATE 年 月 日	
Train No. モーニングライナー <input type="text"/> <input type="text"/> <input type="text"/> 号	
<small>※各号車の空いている席にお乗り下さい。 ※座席指定券をお持ちの方が見えましたら、座席のご移動をお願いします。 ※Please take any open seat in any car. ※Please move to the other seat when other passenger with a reservation ticket of the seat comes. ※指定列車各号車の空位状況。 ※持有座席指定券の各人乗車時、請認標記印其他座位。 ※각 호 차량의 빈 좌석에 앉으십시오. ※각 표의 지정권을 소지하신 분이 나타내시면 좌석을 이동해주시기 바랍니다.</small>	
<small>この列車 1 回限り有効です。</small>	
発行	
小児 (京成成田・京成佐倉)	円
小児 (八千代台)	円
小児 (京成船橋)	円
小児 (青砥)	円
小児 (京成上野・日暮里)	円
冊 0100-01	

・ 補充イブニングライナー券
(大人用)

冊 0100-01
(京成電鉄)
イブニングライナー
LINER TICKET

DATE 年 月 日

Train No. 号
イブニングライナー

※各号車の空いている座席にお乗り下さい。
※座席指定券をお持ちの方が見えましたら、座席のご移動をお願いいたします。
※Please take any open seat in any car.
※Please move to the other seat when other passenger with a reservation ticket of the seat comes.
※請移动到各号車空位座席。
※持有座席指定券の客人乗車時、請移动到其他座席。
※각 호 차량의 빈 좌석에 앉으십시오.
※각 좌석 지정권을 소지하신 분이 나타나시면 좌석을 이동해주시기 바랍니다.

この列車 1 回限り有効です。 発行

大人 (青函)	円
大人 (京成船橋・八千代台)	円
大人 (京成佐倉・京成成田)	円
大人 (空港第2ビル・成田空港)	円

冊 0100-01

(小児用)

冊 0100-01
(京成電鉄)
イブニングライナー
LINER TICKET

DATE 年 月 日

Train No. 号
イブニングライナー

※各号車の空いている座席にお乗り下さい。
※座席指定券をお持ちの方が見えましたら、座席のご移動をお願いいたします。
※Please take any open seat in any car.
※Please move to the other seat when other passenger with a reservation ticket of the seat comes.
※請移动到各号車空位座席。
※持有座席指定券の客人乗車時、請移动到其他座席。
※각 호 차량의 빈 좌석에 앉으십시오.
※각 좌석 지정권을 소지하신 분이 나타나시면 좌석을 이동해주시기 바랍니다.

この列車 1 回限り有効です。 発行

小児 (青函)	円
小児 (京成船橋・八千代台)	円
小児 (京成佐倉・京成成田)	円
小児 (空港第2ビル・成田空港)	円

冊 0100-01

(車内特別急行券の様式)

第 2 1 3 条 車内特別急行券の様式は、次のとおりとする。

(1) シティライナー券 大人用・小児用

表

裏

(京成電鉄) 冊 0100-01
シティライナー券 LINER TICKET

DATE 年 月 日

Train No. 号
シティライナー

DEPARTURE 発 着 駅 乗 車 区 間
 京成上野 京成船橋 京成成田
 京成船橋 京成成田
 京成成田 京成成田

※座席指定券をお持ちの方が見えましたら、座席のご移動をお願いいたします。
※Please move to the other seat when other passenger with a reservation ticket of the seat comes.
※持有座席指定券の客人乗車時、請移动到其他座席。
※각 좌석 지정권을 소지하신 분이 나타나시면 좌석을 이동해주시기 바랍니다.

車内特別急行券

金額 Fare			
小児 (0.5)	小児 (0.5)	小児 (0.5)	小児 (0.5)
円	円	円	円
小児 (0.5)	小児 (0.5)	小児 (0.5)	小児 (0.5)
円	円	円	円
大人 (0.5)	大人 (0.5)	大人 (0.5)	大人 (0.5)
円	円	円	円
大人 (0.5)	大人 (0.5)	大人 (0.5)	大人 (0.5)
円	円	円	円

冊 0100-01

ご 業 内

○この券で自動改札機はご利用になれませんので、係員にお渡し下さい。

○改札ご乗車の際は、事前に座席指定券を購入して頂くようお願いいたします。

INFORMATION

○You can not insert this ticket in automatic gate. Please pass this to the station staff.

○Please purchase a reserved seat ticket before you get on.

溫馨提示

○此车票不能在自动检票机上使用，请交给工作人员。

○下次乘车时，请提前购买座席指定券，敬请配合。

안내

○이 티켓으로 자동 개찰기는 이용하실 수 없으므로 담당자에게 먼저 주십시오.

○다음 승차 시에는 미리 좌석 지정권을 구입해주시기 바랍니다.

(2) モーニングライナー券

モーニングライナー券
LINER TICKET
識別番号 072-003

乗車日
Boarding Date

列車 モーニングライナー 号
Train

車発
出発駅
Departure Station
到着駅
Arrival Station

区分 大人
Adult

座席 1号車4A
Seat

金額
Amount

京成電鉄株式会社
乗務区乗務員発行

イブニングライナー券

イブニングライナー券
LINER TICKET
識別番号 054-012

乗車日
Boarding Date

列車 イブニングライナー 号
Train

車発
出発駅
Departure Station
到着駅
Arrival Station

区分 大人
Adult

座席 8号車4B
Seat

金額
Amount

京成電鉄株式会社
乗務区乗務員発行

第4節 削除

第5節 削除

第6節 削除

第7節 削除

第8節 特別補充券の様式

(特別補充券の発行)

第224条 特別補充券は、この章の第1節から第3節までに規定する乗車券類として発行するほか、払いもどし証明等の取扱いをした場合に、その取扱いをした証として発行する。

2 特別補充券の種類は、次のとおりとする。

駅用（出札補充券および改札補充券）

(駅用特別補充券の様式)

第225条 駅用特別補充券の様式は、次のとおりとする。

出札補充券および改札補充券

表

裏

12.5cm	(京成電鉄)		冊 0100-01		
	事由		領収額 Amount Received		
			¥	千	円
	原月.....日	から	種別号
	券日	有効	から円
	經由 (.....)				
	取受又は	から	まで
	変更区間	經由 (.....)		
	人	大人Adult	小児Child	学割	発売日共
	員				Good for
指月.....日	乗車駅発時.....分	日間	
定	(列車名).....	号車.....	番.....	有効	
記				
事				
				駅()発行	
.....年.....月.....日					
入紙・途中下車印					
		8.7cm			

(ご案内)	
<p>(1) キロ程が片道100キロメートル以内の区間のもの及び電車特定区間内各駅相互発着のものは途中下車されると前途は無効となります。</p> <p>(2) 着駅が東京都区内、横浜市内、川崎・鶴見線内、名古屋市内、京都市内、大阪市内、又は東京山手線内と表示されている場合は、その区間内にある旅客鉄道会社線各駅で乗車又は下車できますが、これらの各駅で下車したときは前途は無効となります。</p> <p>(3) 特急券として発行したものは、指定の列車に限り有効です。</p>	

備考 (1) この様式は、出札・改札の共用とし、必要により「何駅 **出** 発行」または「何駅 **改** 発行」と表示し、出札用・改札用に区分することがある。

(2) 必要事項を印刷し、常備式とすることがある。

第 2 2 6 条 削 除

第 2 2 7 条 削 除

第6章 乗車券類の改札および引渡し

第1節 通 則

(乗車券類の改札)

第228条 乗車の目的で乗降場に入場し、または乗降場から出場しようとする者は、所定の乗車券類を所持して、係員の改札（自動改札機による改札を含む。以下、乗車券類の改札および引渡しについて同じ。）を受け、定められた場所から入出場しなければならない。

2 前項の規定によるほか、旅客は、係員の請求があるときは、いつでもその所持する乗車券類の改札を受けなければならない。当該乗車券類の使用が身分証明書等の携帯を必要とするものであるときの身分証明書等についてもまた同じ。

(乗車券類の引渡し)

第229条 旅客は、その所持する乗車券類が効力を失い、もしくは不要となった場合またはその乗車券類を使用する資格を失った場合は、当該乗車券類を係員に引き渡すものとする。

第2節 乗車券の改札および引渡し

(普通乗車券の改札および引渡し)

第230条 普通乗車券を使用する旅客は、旅行を開始する際に、当該乗車券を係員に呈示して入鋏等（入鋏省略の表示のあるものを除く。）を受け、改札を受けるものとする。

2 普通乗車券を使用する旅客は、旅行を終了した際に、当該乗車券を係員に引き渡すものとする。

(定期乗車券の改札および引渡し)

第231条 定期乗車券を使用する旅客は、旅行を開始する際および旅行を終了した際に、当該乗車券を係員に呈示してその改札を受けるものとする。

2 定期乗車券を使用する旅客は、当該乗車券の有効期間が満了した際に、直ちに、これを係員に引き渡すものとする。

(普通回数乗車券の改札および引渡し)

第232条 普通回数乗車券を使用する旅客は、旅行を開始する際に、当該乗車券を係員に呈示して入鋏等を受け、旅行を終了した際に、これを係員に引き渡すものとする。

(団体乗車券および貸切乗車券の改札および引渡し)

第233条 団体乗車券または貸切乗車券を使用する旅客の引率者は、旅行を開始する際および途中下車する際に、当該乗車券を係員に呈示してその改札を受けるものとする。

2 前項の引率者は、団体旅客または貸切旅客が券面に表示された発着区間の旅行を終了した際に、その所持する乗車券を係員に引き渡すものとする。

第3節 特別急行券の改札および引渡し

(特別急行券の改札および引渡し)

第234条 特別急行券を使用する旅客は、特別急行列車に乗車する際に、その使用する特別急行券を係員に呈示して入鋏または改札を受け、また、下車した際に、使用済みの特別急行券を係員に引き渡すものとする。

第4節 削 除

第5節 削 除

第6節 削 除

第7章 乗車変更等の取扱い

第1節 通 則

(乗車変更等の取扱い箇所)

第237条 乗車変更その他この章に規定する取扱いは、駅または車内において行う。ただし、旅客運賃・料金の払いもどしは、旅行中止駅等所定の駅に限って取扱う。

2 前項の規定にかかわらず、駅員無配置駅における乗車変更等の取扱いは、その隣接の駅員配置駅において取扱う。

3 定期乗車券の払いもどしについては、当社の指定した駅で取扱うものとする。

(手数料の収受)

第237条の2 第18条に規定する乗車券類のうち2種類以上の乗車券類を1葉とした乗車券類について払いもどし、その他の取扱いをする場合で手数料を収受するときには、別に定める場合を除き、普通乗車券、特別急行券を各別のものとして手数料を収受する。

(払いもどし請求権行使の期限)

第238条 旅客は、旅客運賃・料金について払いもどしの請求をすることができる場合であっても、当該乗車券類が発行の日の翌日から起算して1か年を経過したときは、これを請求することができない。

2 前項の規定にかかわらず、第282条、第282条の2、第284条、第285条、第287条、第288条の規定により旅客運賃・料金について払いもどしの請求をする場合は、払いもどしの事由が発生した日の翌日から起算して1か年を経過するまでの間はこれを請求することができる。

第239条 削除

(乗車変更をした乗車券類について旅客運賃・料金の収受または払いもどしをする場合の既収額)

第240条 乗車変更の取扱いをした乗車券類について、旅客運賃・料金の収受または払いもどしをする場合は、旅客が現に所持する乗車券類を発駅で購入した場合の旅客運賃・料金額を収受しているものとして収受または払いもどしの計算をする。ただし、払いもどしの場合は、旅客の実際に支払った旅客運賃・料金の額を限度として取扱う。

第2節 乗車変更等の取扱い

第1款 通 則

(乗車変更の種類)

第241条 旅客が、その所持する乗車券類に表示された運送条件と異なる条件の乗車を必要とする場合に当社が取扱う変更（この変更を「乗車変更」という。）の種類は乗車変更の申し出の時期に応じて次の各号のとおりとする。

(1) 当該乗車券類による旅行開始前または、使用開始前に申し出があった場合

乗車券類変更

(2) 当該乗車券類による旅行開始後または、使用開始後に申し出があった場合

イ 区間変更

ロ 特別急行券変更

ハ 団体乗車券変更

(乗車変更の取扱い範囲)

第242条 乗車変更の取扱いは、その変更の開始される駅の属する券片に限って取扱う。

2 前項の場合で区間変更の取扱いをするときで非変更区間と変更区間とを通じた経路が、それぞれ一部もしくは全部が復乗となるときは、乗車変更の取扱いをしない。ただし、折返し乗車となる駅までの区間に対しては、乗車変更の取扱いをすることができる。

(割引乗車券等を所持する旅客に対する乗車変更の取扱制限)

第243条 区間等に制限のある種類の割引乗車券または普通回数乗車券を所持する旅客に対しては、乗車変更の取扱いをしない。

(特別急行券等を所持する旅客に対する乗車変更の取扱制限等)

第244条 特別急行券のうち、シティライナー券・モーニングライナー券・イブニングライナー券を所持する旅客が乗車変更をする場合は、変更しようとする列車に相当の座席の余裕がある場合に限って取扱う。

2 第64条の規定によって関連発売をした乗車券類を所持する旅客が、これらの一部の乗車券類について乗車変更の取扱いを請求する場合は、関連発売をした乗車券類の全部を呈示し、当該乗車券類以外の乗車券類についても必要な乗車変更

の取扱いを同時に請求しなければならない。

- 3 乗車列車等を指定した団体乗車券を所持する旅客は、別に定める場合を除き、乗車列車等が変更となる乗車変更の取扱いを請求することができない。

(継続乗車中の旅客に対する乗車変更の禁止)

第245条 有効期間を経過した乗車券を使用して継続乗車中の旅客に対しては、乗車変更の取扱いをしない。

(乗車変更の取扱いをした場合の乗車券の有効期間)

第246条 乗車変更の取扱いをした場合に交付する乗車券の有効期間は、原乗車券の有効期間から既に経過した日数（取扱いの当日は含まない。）を差し引いた残余の日数とする。ただし、乗車券類変更の取扱いをする場合は、第154条に規定する日数とする。

(別途乗車)

第247条 旅客が、乗車変更の請求をした場合において、その所持する乗車券が、乗車変更の取扱いについて制限のあるものであるとき、または旅客運賃計算の打切り等によって旅客の希望するとおりの変更の取扱いができないものであるときは、その取扱いをしない区間について、別途乗車として、その区間に対する相当の旅客運賃を収受して取扱う。

- 2 旅客が、乗車券に表示された発着区間内の未使用区間の駅を発駅として、当該駅から分岐する他の区間を別途に乗車する場合または、当該駅から折返して原乗車券の発着区間内に乗車する場合は、前項の規定に準じて取扱う。

第2款 旅行開始前または使用開始前の乗車変更の取扱い

(乗車券類変更)

第248条 普通乗車券または、特別急行券を所持する旅客は、旅行開始前または使用開始前に、あらかじめ係員に申し出て、その承諾を受け、当該乗車券類から同種類の他の乗車券類に変更（この変更を「乗車券類変更」という。）をすることができる。ただし、当該特別急行券に表示された列車等が変更となる場合については、1回に限り取扱うものとする。

2 乗車券類変更の取扱いをする場合は、原乗車券類に対する既に収受した旅客運賃および料金と、変更する乗車券類に対する旅客運賃および料金とを比較し、不足額は収受し、過剰額は払いもどしをする。この場合、原乗車券が割引のものであって、その割引が実際に乗車する区間に対しても適用のあるものであるときは、実際の乗車する区間に対する旅客運賃を原乗車券に適用した割引率による割引の旅客運賃によって計算する。

第3款 旅行開始後または使用開始後の乗車変更の取扱い

(区間変更)

第249条 普通乗車券を所持する旅客は、旅行開始後または使用開始後に、あらかじめ係員に申し出て、その承諾を受け、当該乗車券に表示された着駅について、次の各号に定める変更（この変更を「区間変更」という。）をすることができる。

- (1) 着駅を、当該着駅をこえた駅への変更
- (2) 着駅を、当該着駅と異なる方向の駅への変更
- (3) 経路を、当該経路と異なる経路への変更

2 前項の取扱いをする場合は、原乗車券の区間に対する既に収受した旅客運賃と、実際の乗車区間に対する普通旅客運賃とを比較し、不足額は収受し、過剰額は払いもどしをしない。この場合、原乗車券が割引普通乗車券であって、その割引が実際に乗車する区間に対しても適用のあるものであるときは、実際の乗車区間に対する普通旅客運賃を原乗車券に適用した割引率による割引の普通旅客運賃によって計算する。

第250条 削除

第251条 削除

(特別急行券変更)

第252条 特別急行券のうち、シティライナー券を所持する旅客は、使用開始後に、あらかじめ係員に申し出て、その承諾を受け、1回に限って、着駅を当該着駅をこえた駅への変更をすることができる。ただし、列車が変更とならない場合に限り取扱う。

2 前項の取扱いをする場合は、原シティライナー券の区間に対する既に収受した料金と、実際の乗車区間に対する料金とを比較し、不足額を収受する。

(団体乗車券変更)

第253条 団体乗車券を所持する旅客は、使用開始後にあらかじめ係員に申し出て、その承諾を受け区間変更または乗車列車等の変更をすることができる。ただし、これらの変更は輸送上の支障がなく、かつ、特別急行券の変更が伴わないときに限って取扱う。

2 団体乗車券変更の取扱いをする場合は、旅客運賃収受人員または、変更人員に対して次の各号に定めるところにより計算した旅客運賃を収受する。この場合、旅客運賃については、無割引の普通旅客運賃によって計算する。

- (1) 区間変更の取扱いをする場合の旅客運賃の計算方は、変更区間に対する普通旅客運賃を収受する。
- (2) 乗車区間を変更しないで列車が変更となる場合は、旅客運賃を収受しない。

第4款 削除

第5款 削除

第6款 削除

第7款 削除

第3節 旅客の特殊取扱い

第1款 通 則

(旅客運賃の払いもどしに伴う割引証等の返還)

第261条 旅客は、割引証等を提出して購入した乗車券類について払いもどしの取扱いを受けた場合は、既に提出した割引証等の返還を請求することができない。

(乗車変更等の手数料の払いもどし)

第262条 旅客は、当社が乗車変更等の際に収受した手数料は、払いもどしを請求することができない。

(旅客運賃・料金の払いもどしをしない場合)

第263条 旅客は、第148条の規定により小児が大人用の乗車券類を使用して乗車した場合の旅客運賃・料金の差額については払いもどしを請求することができない。

第2款 乗車券類の無札および無効

(乗車券の無札および不正使用の旅客に対する旅客運賃・増運賃の収受)

第264条 旅客が、次の各号の1に該当する場合は、当該旅客の乗車駅からの区間に対する普通旅客運賃と、その2倍に相当する額の増運賃とをあわせ収受する。

- (1) 係員の承諾を受けず、乗車券を所持しないで乗車したとき。
 - (2) 別に定める場合を除いて、乗車券に入鋏等を受けないで乗車したとき。
 - (3) 第167条の規定によって無効となる乗車券（偽造の乗車券を含む。）で乗車したとき。
 - (4) 乗車券改札の際にその呈示を拒み、またはその取集めの際に引渡しをしないとき。
- 2 前項の場合、旅客が第167条第1項第6号の規定により無効となる2以上の普通乗車券または普通回数乗車券で乗車したときは、当該各乗車券の券面に表示された区間と区間外とを通じた区間を乗車したものとして計算した前項の規定による旅客運賃および増運賃を、当該旅客から収受する。
- 3 団体旅客が、その乗車券の券面に表示された事項に違反して乗車した場合は、第4項に該当するときを除き、その全乗車人員について計算した第1項の規定による旅客運賃および増運賃を、その団体申込者から収受する。
- 4 団体旅客が、乗車券面に表示された人員を超過して乗車し、または小児の人員として大人を乗車させたときは、第167条の規定にかかわらず、その超過人員または大人だけを、その団体申込者から第1項本文の規定による旅客運賃および増運賃を収受する。

(定期乗車券等不正使用旅客に対する旅客運賃・増運賃の収受)

第265条 第168条第1項の規定により定期乗車券を無効として回収した場合（同条第2項において準用する場合を含む。）は、当該旅客から次の各号による普通旅客運賃と、その2倍に相当する額の増運賃とをあわせて収受する。

- (1) 第168条第1項第1号から第5号までの1に該当する場合は、その定期乗車券の効力が発生した日（第5号に該当する場合で効力の発生した日が異なるときは、発見日に近い日）から、同項第7号に該当する場合はその使用資格を失った日から、同項第8号に該当する場合はその発売の日から、同項第9号に該当する場合はその有効期間満了の日の翌日からそれぞれの無効の事実を発見した当日まで、その定期乗車券を使用して券面に表示された区間（同項第5号の場合においては、各定期乗車券の券面に表示された区間と区間外とをあわせた区間）を、毎日1往復（または2回）ずつ乗車したのものとして計算した普通旅客運賃
- (2) 第168条第1項第6号に該当する場合であって、普通回数乗車券を使用したときは、定期乗車券および普通回数乗車券の券面に表示された区間と、その区間外とを通じた区間を、当該各券片に対して往復乗車したのものとして計算した普通旅客運賃
- (3) 第168条第1項第6号に該当する場合であって普通乗車券を使用したときおよび同項第10号から第12号までの1に該当する場合は、その乗車した区間に対する普通旅客運賃

(乗車駅等が不明の場合の旅客運賃・増運賃等の計算方)

第266条 第264条の規定により旅客運賃・増運賃を収受する場合において、当該旅客の乗車駅が判明しない場合は、その列車の出発駅（接続列車のある場合で、その接続列車に乗車したことが明らかなきときは、その接続列車の出発駅）から、乗車したものとみなして同条の規定を適用する。

(特別急行券の無札および不正使用の旅客に対する特別急行料金・増料金等の収受)

第267条 第264および第266条の規定は、特別急行券に準用する。

第3款 乗車券類の紛失

(乗車券類紛失の場合の取扱方)

- 第268条 旅客が、旅行開始後、乗車券類を紛失した場合であって、係員がその事実を認定することができないときは、既に乗車した区間については、第264条・第266条または前条の規定による旅客運賃・料金および増運賃・増料金を、前途の乗車区間については、普通旅客運賃・料金を収受し、また、係員がその事実を認定することができるときは、その全乗車区間に対する普通旅客運賃・料金を収受して、増運賃および増料金は収受しない。
- 2 前項の場合、旅客は、旅行終了駅において、再収受証明書の交付を請求することができる。ただし、定期乗車券または普通回数乗車券を使用する旅客は、この限りでない。
 - 3 第1項後段および前項の規定は、旅客が旅行開始前に、乗車券類（定期乗車券および普通回数乗車券を除く。）を紛失した場合に準用する。

(再収受した旅客運賃・料金の払いもどし)

第269条 前条の規定によって普通旅客運賃・料金および増運賃・増料金を支払った旅客は、紛失した乗車券類を発見した場合は、その乗車券類と再収受証明書とを最寄り駅に差し出して、発見した乗車券類1枚につき手数料140円（連絡乗車券にあつては220円、特別急行券については100円）を支払い、再収受証明書に記入された旅客運賃・料金について払いもどしの請求をすることができる。ただし、普通旅客運賃・料金および増運賃・増料金を支払った日の翌日から起算して1か年を経過したときは、これを請求することができない。

(団体乗車券または貸切乗車券紛失の場合の取扱方)

第270条 旅客が、団体乗車券または貸切乗車券を紛失した場合であつて、係員がその事実を認定することができるときは、第268条の規定にかかわらず、別に旅客運賃または料金を収受しないで、相当の団体乗車券または貸切乗車券の再交付をすることがある。ただし、再交付の請求をしたときにおいて、当該乗車券について既にその旅客運賃・料金の払いもどしをしている場合を除く。

第4款 任意による旅行の取りやめ

(旅行開始前の旅客運賃の払いもどし)

第271条 旅客は、旅行開始前に、普通乗車券が不要となった場合は、その乗車券の券片が入録前で、かつ、有効期間内（前売りの乗車券については、有効期間の有効開始前を含む。）であるときに限って、これを駅に差し出して既に支払った旅客運賃の払いもどしを請求することができる。この場合、旅客は、手数料として、乗車券1枚につき140円（連絡乗車券にあっては220円）を支払うものとする。

- 2 前項の規定により払いもどしの請求をした乗車券が往復乗車を発売条件として発売した割引乗車券であって往片等その一部を使用している場合の払いもどし額は、同項の規定にかかわらず、既に収受した往復旅客運賃から既に使用した往片等の券片区間に対する無割引の普通旅客運賃を差し引いた残額とする。
- 3 第1項の規定にかかわらず、第64条の規定によって関連発売をした普通乗車券については、同条の規定によって関連発売をした特別急行券を同時に提出したものにあっては、これらの料金の払いもどしをともに請求しなければならない。

(使用開始前の定期旅客運賃および普通回数旅客運賃の払いもどし)

第272条 前条第1項の規定は、有効期間の開始日前の定期乗車券および使用開始前の普通回数乗車券について準用する。ただし、この場合、旅客は手数料として、定期乗車券については1枚につき220円を、普通回数乗車券については1冊につき220円を支払うものとする。

- 2 定期乗車券について前項の払いもどしを請求する場合、定期乗車券の使用者は、別に定める申込書を提出するほか、公的証明書等を呈示し、記名人本人であることを証明しなければならない。ただし、別に定めるところにより、当該定期乗車券の記名人の代理人に対し、払いもどしをすることがある。

(特別急行料金の払いもどし)

第273条 旅客は、特別急行券が不要となった場合は、その指定を受けた特別急行列車はその乗車駅を出発する時刻までにこれを駅に差し出したときに限って、

既に支払った特別急行料金の払いもどしを請求することができる。この場合、旅客は、手数料として、特別急行券1枚につき100円を支払うものとする。

- 2 第64条の規定によって関連発売をした特別急行券について、第1項の払いもどしを請求する旅客は、同条の規定によって関連発売をした乗車券および特別急行券を同時に呈示しなければならない。

(旅行開始前の団体旅客運賃・料金または貸切旅客運賃・料金の払いもどし)

第273条の2 旅客は、旅行開始前に団体乗車券または貸切乗車券が不要となった場合は、始発駅出発時刻前までにこれを駅に差し出した時に限って、既に支払った団体旅客運賃・料金または貸切旅客運賃・料金の払いもどしを請求することができる。この場合、旅客は、次の各号に定める額を手数料として、支払うものとする。

(1) 保証金を収受している場合 保証金に相当する額および前条第1項後段に規定する手数料に相当する額

(2) 前号以外の場合

220円

- 2 団体旅客または貸切旅客の人員が、旅行開始前に減少した場合で、請求があるときは、減少した人員に対し、前項の規定を準用して旅客運賃・料金を払いもどしすることがある。

(旅行開始後の旅客運賃の払いもどし)

第274条 旅客は、普通乗車券を使用して旅行を開始した後、旅行を中止した場合は、その乗車券が、有効期間内であって、かつ、その乗車しない区間の営業キロが、50キロメートルをこえるとき（乗車変更の取扱いをしたため50キロメートルをこえる場合を除く。）に限って、これをその旅行を中止した駅に差し出し、既に支払った旅客運賃から既に乗車した区間の普通旅客運賃（当該乗車券が割引乗車券で、旅行を中止しても既に乗車した区間だけでその割引条件を満たすときは、割引普通旅客運賃）を差し引いた残額の払いもどしを請求することができる。この場合、旅客は、手数料として、乗車券1枚につき140円を支払うものとする。

2 往復乗車券の未使用券片については、前項の規定にかかわらず、第271条の規定を準用する。

3 旅客は、第1項の規定により残額の払いもどしを請求する場合で、係員の請求があるときは、払いもどしの請求書を提出しなければならない。

(不乗区间等に対する旅客運賃・料金の払いもどしをしない場合)

第275条 旅客は、次の各号に掲げる不乗区间等については、旅客運賃・料金の払いもどしを請求することができない。

(1) 第155条の規定により継続乗車中に前条または第278条の規定により旅行を中止した場合の不乗区间

(2) 第148条の規定により乗車券類の券面に表示された発着区間内の途中駅から任意に旅行を開始した場合または、同区間内の途中駅で下車した後、に前途の駅から任意に乗車した場合の不乗区间

第276条 削除

(定期乗車券使用開始後の旅客運賃の払いもどし)

第277条 旅客は、定期乗車券の使用を開始した後、その定期乗車券が不要となった場合は、有効期間内であるときに限って、これを駅に差し出して、既に支払った定期旅客運賃から、使用経過月数に相当する定期旅客運賃を差し引いた残額の払いもどしを請求することができる。この場合、旅客は手数料として、乗車券1枚につき220円を支払うものとする。

2 定期乗車券について前項の払いもどしを請求する場合は、第272条第2項の規定を準用する。

3 第1項の計算については、払いもどし請求の当日は経過日数に算入し、また、1か月未満の経過日数は1か月として計算する。

4 第1項の定期乗車券の経過月数に相当する定期旅客運賃は、次の各号によって計算する。

- (1) 使用経過月数が1か月または3か月のときは、各その月数に相当する定期旅客運賃
- (2) 使用経過月数が2か月のときは、1か月に相当する定期旅客運賃の2倍の額
- (3) 使用経過月数が4か月のときは、3か月と1か月に相当する定期旅客運賃の合算額
- (4) 使用経過月数が5か月のときは、3か月と1か月の2倍に相当する定期旅客運賃の合算額

(普通回数乗車券使用開始後の旅客運賃の払いもどし)

第277条の2 旅客は、普通回数乗車券の使用を開始した後、その普通回数乗車券の一部券片が不要となった場合は、有効期間内であるときに限って、これを駅

に差し出して、既に支払った回数旅客運賃から、券面区間に対する所定の片道普通旅客運賃に使用券片数（総券片数から旅客が提出した券片数を差し引いた券片数とする。以下同じ。）を乗じて算出した旅客運賃額を差し引いた残額の払いもどしを請求することができる。この場合、旅客は、手数料として、1冊につき220円を支払うものとする。ただし、異なる冊のものをまとめることはできない。

（旅行中止による有効期間の延長および旅客運賃の払いもどし）

第278条 旅客は、旅行開始後、次の各号の1に該当する場合であつて、かつ、その所持する乗車券が有効期間内であるときは、1回に限って、乗車券を預けた日から有効期間を延長する事由がなくなった日の前日までの日数（30日を限度とする。）について、乗車券の有効期間の延長を請求し、または既に支払った旅客運賃から既に乗車した区間の普通旅客運賃を差し引いた残額の払いもどしをその旅行を中止した駅に請求することができる。この場合、払いもどしを受ける旅客は、手数料として乗車券1枚につき140円（連絡乗車券にあっては220円）を支払うものとする。

（1） 傷い疾病によって旅行を中止したとき。

（2） 国会からの喚問その他これに類する行政権または司法権の発動によって、旅行を中止したとき。

- 2 前項の規定による有効期間の延長の請求は、旅行開始前の乗車券についても、これを準用する。
- 3 定期乗車券・普通回数乗車券・団体乗車券または貸切乗車券を使用する旅客は、前2項の請求をすることができない。
- 4 旅客は、第1項および第2項の規定により乗車券の有効期間の延長の取扱いを請求しようとする場合は、あらかじめ関係の駅に申し出て、その乗車券を駅に預けるものとし、かつ、旅行を再び開始する際、乗車券に有効期間延長の証明を受けたうえ、これを受け取るものとする。この場合、旅客が第1項の規定により、延長のできる期間を原有効期間に加算した有効期間内に再び旅行を開始しないときは、その乗車券は無効として回収する。

(傷い疾病等の場合の証明)

第279条 旅客は、前条の規定により有効期間の延長または旅客運賃の払いもどしを請求する場合は、その原因が外傷等で見してその事実が認定できる場合を除き、医師の診断書等これを証明するに足りるものを呈示するものとする。

(有効期間の延長および旅客運賃の払いもどしの特例)

第280条 発行当日限り有効の乗車券を所持する旅客は、当日最終の列車に乗りおくれた場合は、直ちに当該乗車券を係員に呈示して有効期間の延長または旅客運賃の払いもどしを請求することができる。この場合は、その翌日まで有効期間を延長または手数料140円（連絡乗車券にあっては220円）を収受して旅客運賃の払いもどしの取扱いをする。

第281条 削 除

第5款 運行不能および遅延

(列車の運行不能・遅延等の場合の取扱方)

第282条 旅客は、旅行開始後または使用開始後に、次の各号の1に該当する事由が発生した場合には、事故発生前に購入した乗車券類について、当該各号の1に定めるいずれかの取扱いを選択のうえ請求することができる。ただし、定期乗車券および普通回数乗車券を使用する旅客は、第284条に規定する無賃送還（定期乗車券による無賃送還を除く。）、第285条に規定する他経路乗車または第288条に規定する有効期間の延長もしくは旅客運賃の払いもどしの取扱いに限って請求することができる。

(1) 列車が運行不能となったとき

- イ 第282条の2に規定する旅行の中止ならびに旅客運賃および料金の払いもどし
- ロ 第283条に規定する有効期間の延長
- ハ 第284条に規定する無賃送還ならびに旅客運賃および料金の払いもどし
- ニ 第285条に規定する他経路乗車ならびに旅客運賃および料金の払いもどし
- ホ 第287条に規定する不通区間の別途旅行ならびに旅客運賃の払いもどし
- ヘ 第288条に規定する定期乗車券もしくは普通回数乗車券の有効期間の延長または旅客運賃の払いもどし

(2) 列車が運行時刻より遅延し、そのため接続駅で接続予定の列車の出発時刻から1時間以上にわたって目的地に出発する列車に接続を欠いたとき（接続を欠くことが確実なときを含む。）または着駅到着時刻に1時間以上遅延したとき（遅延することが確実なときを含む。）

- イ 第282条の2に規定する旅行の中止ならびに旅客運賃および料金の払いもどし
- ロ 第283条に規定する有効期間の延長
- ハ 第284条に規定する無賃送還ならびに旅客運賃および料金の払いもどし

(3) 車両の故障その他旅客の責任とならない事由によって、当該列車に乗車することができないとき

(4) 第282条の2に規定する旅行の中止ならびに旅客運賃および料金の払いもどし

(5) 第283条に規定する有効期間の延長

2 旅客は、旅行開始前または使用開始前に、前項各号に定める事由が発生したた

め、事故発生前に購入した乗車券類（定期乗車券および普通回数乗車券を除く。）が不要となった場合は、これを駅に差し出して、既に支払った旅客運賃および料金の払いもどしを請求することができる。ただし、乗車券、特別急行券にあっては、その乗車券類が有効期間内（前売りのものについては、有効期間の開始日前を含む。）のものであるときに限る。

（旅行中止による旅客運賃および料金の払いもどし）

第282条の2 前条第1項の規定により、旅客が旅行を中止し、乗車券類を駅に差し出して旅客運賃および料金の払いもどしの請求をした場合は、次の各号に定める額の払いもどしをする。

（1） 乗車券

旅行中止駅・着駅間に対する旅客運賃。この場合、原乗車券が次のいずれかに該当するときは、それぞれに定めるところによる。

イ 割引乗車券であるときは、割引条件のいかんにかかわらず、旅行中止駅・着駅間に対する当該割引の旅客運賃とする。

ロ 2駅以上を共通の着駅とした乗車券であるときは、旅行中止駅・当該最遠駅間に対する旅客運賃とする。

（2） 特別急行券

当該特別急行料金の全額。ただし、指定された特別急行列車にその全部または乗車後その一部を乗車することができなくなったときもしくは着駅到着時刻に1時間以上遅延したときに限る。

（有効期間の延長）

第283条 第282条第1項の規定により旅客が有効期間の延長の取扱いを請求した場合は、乗車券について、次の各号に定めるところにより取扱う。

（1） 旅客は、有効期間の延長を請求しようとする場合は、あらかじめ、関係の駅に申し出て、当該乗車券を駅に預けるものとする。この場合、延長する有効期間は、次の期間とし、この期間を原有効期間に加算したものを当該乗車券の有効期間とする。

イ 第282条第1項第1号に規定する事由による場合は、当該乗車券を預けた日から開通後5日以内において旅行を再び開始する日の前日までの日数

ロ 第282条第1項第2号および同項第3号に規定する事由による場合は、1日

（2） 旅客は、旅行を再び開始する際、乗車券に有効期間延長の証明を受けたうえ、これを受け取るものとする。

（3） 旅客が、第1号の規定により延長できる期間を原有効期間に加算した有効期間内に再び旅行を開始しないときは、その乗車券は無効として回収する。

(無賃送還の取扱方)

第284条 第282条第1項の規定により旅客が無賃送還の取扱いの請求をした場合は、次の各号に定めるところにより取扱う。

- (1) 無賃送還は、その事実が発生した際使用していた乗車券の券片に表示された発駅までの区間を最近の列車（特別急行列車を除く。）に乗車する場合に限り取扱う。ただし、特別急行券を使用して乗車した旅客については、当該特別急行券の発駅まで特別急行列車に乗車させることがある。
- (2) 無賃送還中は、途中下車の取扱いをしない。
- (3) 旅客が、前各号による乗車を拒んだときは、無賃送還の取扱いをしない。

2 前項の規定により無賃送還を行なった場合は、次の各号の定めるところにより旅客運賃および料金の払いもどしをする。ただし、普通回数乗車券を使用する旅客については、払いもどしの取扱いをしない。

- (1) 乗車券
 - イ 発駅まで無賃送還のとき
既に収受した旅客運賃の全額
 - ロ 発駅に至る途中駅まで無賃送還をしたとき、または旅客が無賃送還中の途中駅に下車したとき
 - (イ) 原乗車券が無割引のものであるときは、途中駅・着駅間に対する無割引の普通旅客運賃
 - (ロ) 原乗車券が割引のものであるときは、割引条件のいかんにかかわらず、途中駅・着駅間に対する当該割引の普通旅客運賃
 - (ハ) (イ)、(ロ)の場合、2駅以上を共通の着駅とした乗車券であるときは、その最遠駅を着駅として計算した額
 - ハ イおよびロの場合に、旅客が当該券片を使用して途中下車をしていたとき（ロの場合は、途中駅・着駅間内の駅に途中下車をしていたときに限

る。)は、その途中下車駅（途中下車駅が2駅以上のときは、最終途中下車駅）を途中駅とみなして口の規定によって計算した額

(2) 特別急行券

第282条の2第2号の規定を準用する。

3 第1項に規定する無賃送還を行った場合、普通回数乗車券を使用する旅客は、当該券片をその後1回に限り、その券面表示事項に従って使用することができる。

(他経路乗車の取扱い)

第285条 第282条第1項の規定による他経路乗車の取扱いは、次の各号に定めるところによる。

(1) 旅客は、その乗車券に表示された着駅と同一目的地に至る他の最短経路による乗車をすることができる。ただし、定期乗車券または普通回数乗車券を使用する旅客は、他の経路による乗車中に途中下車することができない。

(2) 前号にかかわらず、特別急行列車に乗車した旅客は、他の経路を運行する特別急行列車に乗車することはできない。

2 前項の取扱いをする場合は、既に収受した旅客運賃および料金と実際乗車した区間の普通旅客運賃および料金とを比較して、過剰額は払いもどしをするものとし、不足額は収受しない。この場合、原乗車券が割引乗車券であるときは、割引条件のいかんにかかわらず、実際乗車した区間に対する普通旅客運賃をその乗車券に適用した割引率による割引の旅客運賃によって計算する。

3 定期乗車券または普通回数乗車券を使用する旅客について、第1項の取扱いをする場合は、前項の規定にかかわらず、過剰額の払いもどしおよび不足額の収受をしない。

4 第1項第1号ただし書の規定により定期乗車券または普通回数乗車券を使用する旅客が、他経路を乗車中に途中下車した場合は、他経路への分岐駅から下車駅までの区間に対する普通旅客運賃を収受する。

(旅客運賃・料金の払いもどし駅)

第286条 第282条の2または第284条の規定により、旅客運賃・料金の払いもどしを受けようとする旅客は、次の各号に定める駅で旅客運賃・料金の払いもどしの請求をしなければならない。

(1) 無賃送還の取扱いを受けない旅客は、旅行中止駅

(2) 無賃送還の取扱いを受ける旅客は、送還を終えた駅

(不通区間の別途旅行の取扱方)

第287条 第282条の規定により列車の運行不能のため不通となった区間を、

旅客が当社線によらないで別途に旅行し、乗車券の有効期間内に、前途の駅から乗り継ぎをするときは、あらかじめ係員に申し出て不乗証明書の交付を受け、不通区間の旅行を終えた後、乗車券にその証明書を添えて前途の駅に差し出し、その証明書に記載された不乗車区間に対する旅客運賃の払いもどしを請求するものとする。

(定期乗車券もしくは普通回数乗車券の有効期間の延長または旅客運賃の払いもどし)

第288条 旅客は、第282条第1項の規定により定期乗車券もしくは普通回数乗車券の有効期間の延長または旅客運賃の払いもどしをする場合は、列車が運行休止のため、引続き5日以上その乗車券を使用できなくなったときに限り、その乗車券を駅に差し出して、相当日数の延長または次の各号に定める金額の払いもどしを請求することができる。

(1) 定期乗車券

使用しない区間(2区間以上ある場合は、その区間の営業キロ程を通算する。)の原定期乗車券と同一の種類および有効期間による定期旅客運賃を次の日数(第37条第2項の規定によりは数となる日数を付加して発売したものにあつては、当該日数を加えた日数)で除し、その1円未満のは数を1円単位に切り上げた日割額に、休止日数を乗じて、は数計算した額

- イ 有効期間が1か月のものにあつては、 30日
- ロ 有効期間が3か月のものにあつては、 90日
- ハ 有効期間が6か月のものにあつては、 180日

(2) 普通回数乗車券

普通回数旅客運賃に残余の券片数を乗じ、これを総券片数で除し、は数計算した額

第289条 削除

(運行不能・遅延等の場合のその他の請求)

第290条 旅客は、第282条または第307条第4項に規定する事由が発生した場合は、その原因が当社の責に帰すべき事由によるものであるか否かにかかわらず、第282条から前条または第307条第4項に定める取扱いに限って請求することができる。

2 旅客は、列車等の運行不能もしくは遅延が発生した場合、車両の故障等または第307条第2項の規定による手回り品の内容の点検もしくは同条第3項の規定

による協力の求めに応じたことにより列車等に乗車することができない場合は、前項に規定するものを除いて、その原因が当社の責に帰すべき事由によるものであるか否かにかかわらず、一切の請求をすることはできない。

第6款 誤乗および誤購入

(誤乗区間の無賃送還)

第291条 旅客（定期乗車券または普通回数乗車券を使用する旅客を除く。）が乗車券面に表示された区間外に誤って乗車した場合において、係員がその事実を認定したときは、その乗車券の有効期間内であるときに限って、最近の列車（特別急行列車を除く。）によって、その誤乗区間について、無賃送還の取扱いをする。

2 前項の取扱いをする場合の誤乗区間については、別に旅客運賃・料金を収受しない。

(誤乗区間無賃送還の取扱方)

第292条 前条の規定による無賃送還中は、途中下車の取扱いをしない。

2 旅客が無賃送還中途中駅に下車したときは、誤って乗車した区間および既に送還した区間に対して、それぞれ普通旅客運賃を収受する。

(乗車券の誤購入の場合の取扱方)

第293条 旅客が誤ってその希望する乗車券と異なる乗車券を購入した場合で、その誤購入の事由が駅名の同一・類似その他やむを得ないと認められ、かつ、係

員がその事由を認めるときは、正当な乗車券に変更の取扱いをする。

- 2 前項の場合は、既に収受した旅客運賃と正当な旅客運賃とを比較し、不足額は収受し、過剰額は払いもどしをする。

第8章 入場券

第1節 入場券

(入場券の発売)

第294条 乗車以外の目的で乗降場に入場しようとする者は、入場券を購入し、これを所持しなければならない。ただし、6才以上の入場券所持者が随伴する6才未満の者2人までについては、この限りでない。

(入場券の料金)

第295条 入場券は、1枚について次のとおりとする。

大人 150円

小児 80円

2 前項の規定にかかわらず、千原線の各駅については、次のとおりとする。

大人 200円

小児 100円

(入場券の効力)

第296条 入場券は、発売駅で発売当日中に1人1回に限って、使用することができる。

2 入場券所持者は、列車に立ち入ることができない。

(入場券が無効となる場合)

第297条 入場券は、次の各号の1に該当する場合は、無効として回収する。

(1) 券面表示事項をぬり消し、または改変して使用したとき。

(2) 発売駅以外の駅で使用したとき。

(3) その他入場券を不正行為の手段として使用したとき。

2 前項の規定は、偽造の入場券を使用して入場した場合に準用する。

(入場券の様式)

第298条 入場券の様式は、次のとおりとする。なお、表面左端に発行日付印を印字するものとする。

自動券売機用 大人用

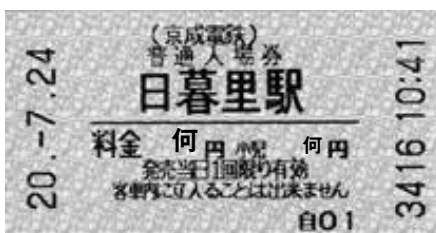

備考 裏面には磁気塗膜を附加する。

(入場券の改札および引渡し)

第299条 入場券は、入場の際に、係員に呈示して、改札を受け、かつ、入鉄
(入鉄省略の表示あるものを除く。)を受けるものとする。

2 入場券は、その使用を終えたときは、直ちに係員に引き渡すものとする。その効力を失った場合もまた同じ。

(無札入場者)

第300条 乗車以外の目的によって、入場券を所持しないで入場した場合または第297条第1項の規定により入場券を無効として回収した場合は、当該入場者から第295条の規定による入場料金を収受する。

2 前項の規定は、第297条第2項の規定により偽造の入場券を回収した場合に準用する。

(入場料金の払いもどし)

第301条 第6条の規定により入場券の使用を制限し、または停止した場合は、入場券を所持する者にとっては、入場料金額の払いもどしを請求することができる。

2 前項による場合のほか、入場料金の払いもどしはしない。

第2節 削 除

第9章 削 除

第10章 手回り品

(手回り品及び持込禁制品)

第307条 旅客は、第308条に規定するところにより、その携帯する物品を手回り品として車内に持ち込むことができる。ただし、次の各号の1に該当する物品は、車内に持ち込むことができない。

- (1) 別表第3号に掲げるもの（以下「危険品」という。）および他の旅客に危害を及ぼすおそれがあるもの
 - (2) 刃物（他の旅客に危害を及ぼす恐れがないよう梱包されたものを除く。）
 - (3) 暖炉およびこん炉（乗車中に使用するおそれがないと認められるものおよび懐炉を除く。）
 - (4) 死体
 - (5) 動物（少量の小鳥・小虫類・初生ひなおよび魚介類で容器に入れたもの、第308条第3項に規定する身体障害者補助犬もしくは盲導犬または同条第4項に規定する小動物を除く。）
 - (6) 不潔または臭気のため、他の旅客に迷惑をかけるおそれがあるもの
 - (7) 車両を破損するおそれがあるもの
- (注) 別表第3号に定める適用除外の物品は、不注意等により内容物が漏れ出ることなどがないように措置することとする。

- 2 前項ただし書第1号または第2号の規定による物品の車内への持込みの防止その他車内及び乗降場内の保安上の理由により、旅客の立会いを求め、手回り品の内容を点検することがある。
- 3 旅客に対し、前項の点検の対象者の特定のための協力を求めることがある。
- 4 第2項または前項の規定による協力の求めに応じたことによって、列車等に乗車できないとき（第1項ただし書きに定める物品を所持していなかった場合に限る。）は第282条第1項第1号イ、ロおよびハのいずれかの取扱いを選択のうえ請求することができる。
- 5 第2項および第3項の規定による手回り品の内容の点検の求めおよび協力の求めに応じない旅客は、前途の乗車をすることができない。点検後の指示に従わない場合も同様とする。
- 6 前項の場合、旅客に対し、車内または乗降場からの退去を求めることがある。

(無料手回り品)

第308条 旅客は、携帯できる物品であって、列車等の状況により、運輸上支障を生ずるおそれがないと認められるときに限り、3辺の最大の和が、250センチメートル以内のもので、その重量が30キログラム以内のものを無料で車内に2個まで持ち込むことができる。ただし、長さ2メートルをこえる物品は車内に

持ち込むことができない。

- 2 旅客は、前項に規定する制限内であっても、自転車およびサーフボードについては、次の各号の1に該当する場合に限り、無料で車内に持ち込むことができる。
 - (1) 自転車にあっては、解体して専用の袋に収納したものまたは折りたたみ式自転車であって、折りたたんで専用の袋に収納したもの
 - (2) サーフボードにあっては、専用の袋に収納したもの
- 3 旅客は、列車等の状況により、運輸上支障を生ずるおそれがないと認められる場合に限り、次の各号の1に該当する犬を無料で車内に随伴させることができる。
 - (1) 身体障害者補助犬法（平成14年法律第49号）第16条第1項に規定する認定を受けた身体障害者補助犬。ただし、同法第12条に規定された表示を行い、旅客が身体障害者補助犬認定証を所持する場合に限る。
 - (2) 道路交通法（昭和35年法律第105号）第14条第1項にいう政令で定める盲導犬。ただし、盲導犬がハーネスをつけ、旅客が盲導犬使用者証を所持している場合に限る。

(注) 旅客が、自己の身の回り品として携帯する傘・つえ・ハンドバック・ショルダーバック等は、第1項に規定する個数制限にかかわらず、これを車内に持ち込むことができる。
- 4 旅客は、子犬・猫・はとまたはこれらに類する小動物（猛獣およびへびの類を除く。）であって、次の各号に該当するものは、無料で車内に持ち込むことができる。
 - (1) 他の旅客に危害を及ぼし、または迷惑をかけるおそれがないと認められるものであって、3辺の最大の和が、120センチメートル以内の専用の容器に収納したもの
 - (2) 専用の容器に収納した重量が10キログラム以内のもの

第309条 削除

(定期手回り品切符の発売および定期手回り品料金)

第309条の2 当社の認めた行商人組合等に所属する組合員等が通勤定期乗車券を使用して常時区間を同じくして旅行し、かつ、第308条第1項に規定する制限をこえる物品を車内に持込む場合で別に定める購入申込書を提出したときは、持込物品の範囲、持込区間、持込列車等、その他持込みに関する必要事項を定めて定期手回り品切符を発売する。

- 2 定期手回り品切符は持込区間の乗車に必要な通勤定期乗車券を同時に購入する場合または呈示した場合に発売する。
- 3 定期手回り品料金は1か月2,200円とする。

第310条 削 除

第311条 削 除

(定期手回り品切符)

第311条の2 第309条の2の規定により定期手回り品料金を支払う旅客に対しては定期手回り品切符を交付する。

2 定期手回り品切符の様式は次のとおりとする。

定期券発行機用



備考 (1) 裏面に所定の注意事項を印刷する。

(2) 裏面に磁気塗膜を附加する。

第311条の3 定期手回り品切符は、通勤定期乗車券を使用し、当該切符購入の際定められた持込みに関する条件に従って当該手回り品を車内に持込む場合に限って有効とする。

2 定期手回り品切符の有効期間は、1か月とする。

3 定期手回り品切符を所持する旅客は、手回り品を持ち込む際および下車する際に、当該切符を係員に呈示して改札を受けるほか、係員から請求があるときは、いつでもこれを呈示しなければならない。

4 第149条・第164条および第168条の規定は、定期手回り品切符の場合に準用する。

(持込禁制品または制限外手回り品を持ち込んだ場合の処置)

第312条 旅客が、第307条第1項ただし書の規定による車内に持ち込むことのできない物品または第308条の規定による持込制限をこえる物品を当社の承諾を受けずに車内に持ち込んだ場合は、旅客を最近の駅に下車させ、かつ、乗車券は第165条の規定により、その後の乗車について無効として回収する。

第313条 削 除

第314条 削 除

(手回り品の保管)

第315条 手回り品は、旅客において保管の責任を負うものとする。

第316条 削除

別表 第2号の1

キロ別旅客運賃表（成田空港駅、空港第2ビル駅、東成田駅および千原線内発着となる場合を除く）

2019年10月1日現在

(231) 京成電鉄株式会社

キロ程	普通運賃	通勤定期			通学定期		
		1か月	3か月	6か月	1か月	3か月	6か月
1	140	5,300	15,110	28,620	1,070	3,050	5,780
2	140	5,300	15,110	28,620	1,350	3,850	7,290
3	140	5,300	15,110	28,620	1,640	4,680	8,860
4	160	5,300	15,110	28,620	1,890	5,390	10,210
5	160	5,300	15,110	28,620	2,140	6,100	11,560
6	190	7,860	22,410	42,450	2,390	6,820	12,910
7	190	7,860	22,410	42,450	2,620	7,470	14,150
8	190	7,860	22,410	42,450	2,850	8,130	15,390
9	190	7,860	22,410	42,450	3,050	8,700	16,470
10	190	7,860	22,410	42,450	3,260	9,300	17,610
11	270	10,430	29,730	56,330	3,470	9,890	18,740
12	270	10,430	29,730	56,330	3,640	10,380	19,660
13	270	10,430	29,730	56,330	3,790	10,810	20,470
14	270	10,430	29,730	56,330	3,950	11,260	21,330
15	270	10,430	29,730	56,330	4,080	11,630	22,040
16	330	12,670	36,110	68,420	4,220	12,030	22,790
17	330	12,670	36,110	68,420	4,330	12,350	23,390
18	330	12,670	36,110	68,420	4,440	12,660	23,980
19	330	12,670	36,110	68,420	4,530	12,920	24,470
20	330	12,670	36,110	68,420	4,620	13,170	24,950
21	380	14,920	42,530	80,570	4,700	13,400	25,380
22	380	14,920	42,530	80,570	4,760	13,570	25,710
23	380	14,920	42,530	80,570	4,810	13,710	25,980
24	380	14,920	42,530	80,570	4,850	13,830	26,190
25	380	14,920	42,530	80,570	4,880	13,910	26,360
26	440	16,840	48,000	90,940	4,910	14,000	26,520
27	440	16,840	48,000	90,940	4,950	14,110	26,730
28	440	16,840	48,000	90,940	4,970	14,170	26,840
29	440	16,840	48,000	90,940	4,990	14,230	26,950
30	440	16,840	48,000	90,940	5,010	14,280	27,060
31	500	18,130	51,680	97,910	5,030	14,340	27,170
32	500	18,760	53,470	101,310	5,050	14,400	27,270
33	500	19,300	55,010	104,220	5,080	14,480	27,440
34	500	19,720	56,210	106,490	5,100	14,540	27,540
35	500	20,040	57,120	108,220	5,120	14,600	27,650
36	550	20,150	57,430	108,810	5,140	14,650	27,760
37	550	20,250	57,720	109,350	5,160	14,710	27,870
38	550	20,370	58,060	110,000	5,180	14,770	27,980
39	550	20,470	58,340	110,540	5,200	14,820	28,080
40	550	20,570	58,630	111,080	5,220	14,880	28,190
41	610	20,690	58,970	111,730	5,240	14,940	28,300
42	610	20,790	59,260	112,270	5,260	15,000	28,410
43	610	20,900	59,570	112,860	5,280	15,050	28,520
44	610	21,000	59,850	113,400	5,310	15,140	28,680
45	610	21,110	60,170	114,000	5,330	15,200	28,790
46	680	21,220	60,480	114,590	5,350	15,250	28,890
47	680	21,320	60,770	115,130	5,370	15,310	29,000
48	680	21,440	61,110	115,780	5,390	15,370	29,110
49	680	21,540	61,390	116,320	5,410	15,420	29,220
50	680	21,640	61,680	116,860	5,430	15,480	29,330

キロ程	普通 運賃	通勤定期			通学定期		
		1か月	3か月	6か月	1か月	3か月	6か月
51	740	21,750	61,990	117,450	5,450	15,540	29,430
52	740	21,860	62,310	118,050	5,470	15,590	29,540
53	740	21,960	62,590	118,590	5,500	15,680	29,700
54	740	22,070	62,900	119,180	5,520	15,740	29,810
55	740	22,180	63,220	119,780	5,540	15,790	29,920
56	790	22,290	63,530	120,370	5,560	15,850	30,030
57	790	22,390	63,820	120,910	5,580	15,910	30,140
58	790	22,490	64,100	121,450	5,600	15,960	30,240
59	790	22,610	64,440	122,100	5,620	16,020	30,350
60	790	22,710	64,730	122,640	5,630	16,050	30,410
61	850	22,810	65,010	123,180	5,670	16,160	30,620
62	850	22,930	65,360	123,830	5,690	16,220	30,730
63	850	23,030	65,640	124,370	5,710	16,280	30,840
64	850	23,140	65,950	124,960	5,730	16,340	30,950
65	850	23,250	66,270	125,550	5,750	16,390	31,050
66	910	23,350	66,550	126,090	5,770	16,450	31,160
67	910	23,460	66,870	126,690	5,790	16,510	31,270
68	910	23,560	67,150	127,230	5,810	16,560	31,380
69	910	23,680	67,490	127,880	5,830	16,620	31,490
70	910	23,780	67,780	128,420	5,850	16,680	31,590

備考1. なお、次の区間は下記のとおりです。

- (1) 京成成田～成田空港・空港第2ビル間・普通運賃270円 通勤定期1か月／10,620円 3か月／30,270円 6か月／57,350円
(2) 空港第2ビル～成田空港間……………普通運賃150円 通勤定期1か月／5,610円 3か月／15,990円 6か月／30,300円
(3) 京成幕張本郷～京成千葉・千葉中央間…普通運賃240円 通勤定期1か月／9,460円 3か月／26,970円 6か月／51,090円
(4) 東成田～成田空港間……………普通運賃230円 通勤定期1か月／8,540円 3か月／24,340円 6か月／46,120円
通学定期1か月／3,050円 3か月／8,700円 6か月／16,470円
(5) 東成田～空港第2ビル間……………普通運賃210円 通勤定期1か月／8,540円 3か月／24,340円 6か月／46,120円
通学定期1か月／2,800円 3か月／7,980円 6か月／15,120円
(6) 八広～堀切菖蒲園間……………通学定期1か月／2,390円 3か月／6,820円 6か月／12,910円
(7) 八広～菅野間……………普通運賃190円 通勤定期1か月／7,860円 3か月／22,410円 6か月／42,450円
通学定期1か月／3,260円 3か月／9,300円 6か月／17,610円
(8) 八広～京成西船間……………通学定期1か月／3,950円 3か月／11,260円 6か月／21,330円
(9) 八広～船橋競馬場間……………通学定期1か月／4,530円 3か月／12,920円 6か月／24,470円
(10) 八広～谷津間……………普通運賃330円 通勤定期1か月／12,670円 3か月／36,110円 6か月／68,420円
通学定期1か月／4,620円 3か月／13,170円 6か月／24,950円
(11) 八広～ユーカリが丘間……………普通運賃500円 通勤定期1か月／20,040円 3か月／57,120円 6か月／108,220円
通学定期1か月／5,120円 3か月／14,600円 6か月／27,650円
(12) 八広～京成成田間……………通勤定期1か月／21,960円 3か月／62,590円 6か月／118,590円
通学定期1か月／5,500円 3か月／15,680円 6か月／29,700円
(13) 八広～京成金町間……………通学定期1か月／2,620円 3か月／7,470円 6か月／14,150円

備考2. 小児運賃は大人片道普通運賃・定期旅客運賃をそれぞれ折半した額
(10円未満のは数ができた場合は、切り上げて10円単位とします。)

別表 第2号の2

キロ別旅客運賃表（ただし、成田空港駅・空港第2ビル駅発着となる場合に適用）

2019年10月1日現在

(231)京成電鉄株式会社

キロ程	普通 運賃	通勤定期			通学定期		
		1か月	3か月	6か月	1か月	3か月	6か月
1							
2							
3							
4							
5							
6							
7							
8							
9							
10	330	14,140	40,300	76,360	5,810	16,560	31,380
11	410	16,710	47,630	90,240	6,020	17,160	32,510
12	410	16,710	47,630	90,240	6,190	17,650	33,430
13	410	16,710	47,630	90,240	6,340	18,070	34,240
14	410	16,710	47,630	90,240	6,500	18,530	35,100
15	410	16,710	47,630	90,240	6,630	18,900	35,810
16	470	18,950	54,010	102,330	6,770	19,300	36,560
17	470	18,950	54,010	102,330	6,880	19,610	37,160
18	470	18,950	54,010	102,330	6,990	19,930	37,750
19	470	18,950	54,010	102,330	7,080	20,180	38,240
20	470	18,950	54,010	102,330	7,170	20,440	38,720
21	520	21,200	60,420	114,480	7,250	20,670	39,150
22	520	21,200	60,420	114,480	7,310	20,840	39,480
23	520	21,200	60,420	114,480	7,360	20,980	39,750
24	520	21,200	60,420	114,480	7,400	21,090	39,960
25	520	21,200	60,420	114,480	7,430	21,180	40,130
26	580	23,120	65,900	124,850	7,460	21,270	40,290
27	580	23,120	65,900	124,850	7,500	21,380	40,500
28	580	23,120	65,900	124,850	7,520	21,440	40,610
29	580	23,120	65,900	124,850	7,540	21,490	40,720
30	580	23,120	65,900	124,850	7,560	21,550	40,830
31	640	24,410	69,570	131,820	7,580	21,610	40,940
32	640	25,040	71,370	135,220	7,600	21,660	41,040
33	640	25,580	72,910	138,140	7,630	21,750	41,210
34	640	26,000	74,100	140,400	7,650	21,810	41,310
35	640	26,320	75,020	142,130	7,670	21,860	41,420
36	690	26,430	75,330	142,730	7,690	21,920	41,530
37	690	26,530	75,620	143,270	7,710	21,980	41,640
38	690	26,650	75,960	143,910	7,730	22,040	41,750
39	690	26,750	76,240	144,450	7,750	22,090	41,850
40	690	26,850	76,530	144,990	7,770	22,150	41,960
41	750	26,970	76,870	145,640	7,790	22,210	42,070
42	750	27,070	77,150	146,180	7,810	22,260	42,180
43	750	27,180	77,470	146,780	7,830	22,320	42,290
44	750	27,280	77,750	147,320	7,860	22,410	42,450
45	750	27,390	78,070	147,910	7,880	22,460	42,560
46	820	27,500	78,380	148,500	7,900	22,520	42,660
47	820	27,600	78,660	149,040	7,920	22,580	42,770
48	820	27,720	79,010	149,690	7,940	22,630	42,880
49	820	27,820	79,290	150,230	7,960	22,690	42,990
50	820	27,920	79,580	150,770	7,980	22,750	43,100

キロ程	普通 運賃	通勤定期			通学定期		
		1 か月	3 か月	6 か月	1 か月	3 か月	6 か月
51	880	28,030	79,890	151,370	8,000	22,800	43,200
52	880	28,140	80,200	151,960	8,020	22,860	43,310
53	880	28,240	80,490	152,500	8,050	22,950	43,470
54	880	28,350	80,800	153,090	8,070	23,000	43,580
55	880	28,460	81,120	153,690	8,090	23,060	43,690
56	930	28,570	81,430	154,280	8,110	23,120	43,800
57	930	28,670	81,710	154,820	8,130	23,180	43,910
58	930	28,770	82,000	155,360	8,150	23,230	44,010
59	930	28,890	82,340	156,010	8,170	23,290	44,120
60	930	28,990	82,630	156,550	8,180	23,320	44,180
61	990	29,090	82,910	157,090	8,220	23,430	44,390
62	990	29,210	83,250	157,740	8,240	23,490	44,500
63	990	29,310	83,540	158,280	8,260	23,550	44,610
64	990	29,420	83,850	158,870	8,280	23,600	44,720
65	990	29,530	84,170	159,470	8,300	23,660	44,820
66	1050	29,630	84,450	160,010	8,320	23,720	44,930
67	1050	29,740	84,760	160,600	8,340	23,770	45,040
68	1050	29,840	85,050	161,140	8,360	23,830	45,150
69	1050	29,960	85,390	161,790	8,380	23,890	45,260
70	1050	30,060	85,680	162,330	8,400	23,940	45,360

別 表 第2号の3

キロ別旅客運賃表（ただし東成田駅発着となる場合に適用）

2019年10月1日現在

(231) 京成電鉄株式会社

キロ程	普通 運賃	通勤定期			通学定期		
		1 か月	3 か月	6 か月	1 か月	3 か月	6 か月
1							
2							
3							
4							
5							
6							
7							
8	260	11,100	31,640	59,940	4,010	11,430	21,660
9	260	11,100	31,640	59,940	4,210	12,000	22,740
10	260	11,100	31,640	59,940	4,420	12,600	23,870
11	340	13,670	38,960	73,820	4,630	13,200	25,010
12	340	13,670	38,960	73,820	4,800	13,680	25,920
13	340	13,670	38,960	73,820	4,950	14,110	26,730
14	340	13,670	38,960	73,820	5,110	14,570	27,600
15	340	13,670	38,960	73,820	5,240	14,940	28,300
16	400	15,910	45,350	85,920	5,380	15,340	29,060
17	400	15,910	45,350	85,920	5,490	15,650	29,650
18	400	15,910	45,350	85,920	5,600	15,960	30,240
19	400	15,910	45,350	85,920	5,690	16,220	30,730
20	400	15,910	45,350	85,920	5,780	16,480	31,220
21	450	18,160	51,760	98,070	5,860	16,710	31,650
22	450	18,160	51,760	98,070	5,920	16,880	31,970
23	450	18,160	51,760	98,070	5,970	17,020	32,240
24	450	18,160	51,760	98,070	6,010	17,130	32,460
25	450	18,160	51,760	98,070	6,040	17,220	32,620
26	510	20,080	57,230	108,440	6,070	17,300	32,780
27	510	20,080	57,230	108,440	6,110	17,420	33,000
28	510	20,080	57,230	108,440	6,130	17,480	33,110
29	510	20,080	57,230	108,440	6,150	17,530	33,210
30	510	20,080	57,230	108,440	6,170	17,590	33,320
31	570	21,370	60,910	115,400	6,190	17,650	33,430
32	570	22,000	62,700	118,800	6,210	17,700	33,540
33	570	22,540	64,240	121,720	6,240	17,790	33,700
34	570	22,960	65,440	123,990	6,260	17,850	33,810
35	570	23,280	66,350	125,720	6,280	17,900	33,920

キロ程	普通 運賃	通勤定期			通学定期		
		1か月	3か月	6か月	1か月	3か月	6か月
36	620	23,390	66,670	126,310	6,300	17,960	34,020
37	620	23,490	66,950	126,850	6,320	18,020	34,130
38	620	23,610	67,290	127,500	6,340	18,070	34,240
39	620	23,710	67,580	128,040	6,360	18,130	34,350
40	620	23,810	67,860	128,580	6,380	18,190	34,460
41	680	23,930	68,210	129,230	6,400	18,240	34,560
42	680	24,030	68,490	129,770	6,420	18,300	34,670
43	680	24,140	68,800	130,360	6,440	18,360	34,780
44	680	24,240	69,090	130,900	6,470	18,440	34,940
45	680	24,350	69,400	131,490	6,490	18,500	35,050
46	750	24,460	69,720	132,090	6,510	18,560	35,160
47	750	24,560	70,000	132,630	6,530	18,620	35,270
48	750	24,680	70,340	133,280	6,550	18,670	35,370
49	750	24,780	70,630	133,820	6,570	18,730	35,480
50	750	24,880	70,910	134,360	6,590	18,790	35,590
51	810	24,990	71,230	134,950	6,610	18,840	35,700
52	810	25,100	71,540	135,540	6,630	18,900	35,810
53	810	25,200	71,820	136,080	6,660	18,990	35,970
54	810	25,310	72,140	136,680	6,680	19,040	36,080
55	810	25,420	72,450	137,270	6,700	19,100	36,180
56	860	25,530	72,770	137,870	6,720	19,160	36,290
57	860	25,630	73,050	138,410	6,740	19,210	36,400
58	860	25,730	73,340	138,950	6,760	19,270	36,510
59	860	25,850	73,680	139,590	6,780	19,330	36,620
60	860	25,950	73,960	140,130	6,790	19,360	36,670
61	920	26,050	74,250	140,670	6,830	19,470	36,890
62	920	26,170	74,590	141,320	6,850	19,530	36,990
63	920	26,270	74,870	141,860	6,870	19,580	37,100
64	920	26,380	75,190	142,460	6,890	19,640	37,210
65	920	26,490	75,500	143,050	6,910	19,700	37,320
66	980	26,590	75,790	143,590	6,930	19,760	37,430
67	980	26,700	76,100	144,180	6,950	19,810	37,530
68	980	26,800	76,380	144,720	6,970	19,870	37,640
69	980	26,920	76,730	145,370	6,990	19,930	37,750

別表 第2号の4
 キロ別旅客運賃表（ただし千原線内に適用）
 2019年10月1日現在

(231) 京成電鉄株式会社

キロ程	普通 運賃	通勤定期			通学定期		
		1か月	3か月	6か月	1か月	3か月	6か月
1	190	7,470	21,290	40,340	5,700	16,250	30,780
2	190	7,470	21,290	40,340	5,700	16,250	30,780
3	190	7,470	21,290	40,340	5,700	16,250	30,780
4	260	9,550	27,220	51,570	7,300	20,810	39,420
5	260	9,550	27,220	51,570	7,300	20,810	39,420
6	280	10,380	29,590	56,060	7,950	22,660	42,930
7	300	11,220	31,980	60,590	8,600	24,510	46,440
8	320	12,050	34,350	65,070	9,230	26,310	49,850
9	330	12,880	36,710	69,560	9,870	28,130	53,300
10	350	13,710	39,080	74,040	10,510	29,960	56,760
11	370	14,550	41,470	78,570	11,150	31,780	60,210

品目番号	危険品の品目	適用除外の物品
1	<p>火薬類</p> <p>(1) 火薬 ア 黒色火薬、その他硝酸塩を主とする火薬 イ 無煙火薬、その他硝酸エステルを主とする火薬 ウ 過塩素酸塩を主とする火薬 (2) 爆薬 ア 雷こう、その他の起爆薬 イ 硝安爆薬 ウ 塩素酸カリ爆薬 エ カーリット オ その他の硝酸塩、塩素酸塩または過塩素酸塩を主とする爆薬 カ 硝酸エステル キ ダイナマイト類 ク ニトロ化合物とこれを主とする爆薬 (3) 火工品 雷管、実包、信管、火管、空包、導爆線、雷管または火管付薬きょう、火薬または爆薬を装てんした弾丸類、星火を発するりゅう弾、救命索発射器用ロケット、その他の火工品</p>	<p>次の各号に掲げる物品は、手回り品として車内に持込むことができます。</p> <p>(1) 銃用火薬で、容器・荷造とも重量が1キログラム以内のもの (2) 振動・衝撃等によって発火するおそれのない容器に収納した次に掲げるもの 銃用雷管または銃用雷管付薬きょうで400個以内のもの (3) 銃用実包または銃用空包で、弾帯または薬ごうにそう入し、または振動・衝撃等によって発火するおそれのない容器に収納した200個以内（競技用の口径0.22インチ以内のライフル銃用実包又は拳銃用実包にあっては800個以内）のもの</p>
2	<p>高压ガス</p> <p>(1) 圧縮ガス アセチレンガス、天然ガス、水素ガス、硫化水素ガス、一酸化炭素ガス、石炭ガス、水性ガス、空気ガス、アンモニアガス、塩素ガス、酸素ガス、窒素ガス、炭酸ガス（二酸化炭素）、亜酸化窒素ガス（笑気ガス）、ホスゲンガス、オゾン、ヘリウム、アルゴン、ネオンガス、その他の圧縮ガス及びその製品 (2) 液化ガス 液体空気、液体窒素、液体酸素、液体アンモニア、液体塩素、液化プロパン、液体炭酸、液体亜硫酸、フレオン-12、フレオン-22、液化シアン化水素（液体青酸）、塩化エチル、塩化メチル（メチルクロライド）、液化酸化エチレン、塩化ビニルモノマ、液体メタン、その他の液化ガス及びその製品</p>	<p>次の各号に掲げる物品は、手回り品として車内に持込むことができます。ただし、中身が漏れることを防ぐための適当な方法で保護してあるものに限り、(1) 医療用または携帯用酸素容器に封入した酸素ガスで2本以内のもの (2) 消化器内に封入した炭酸ガスで2本以内のもの (3) 日常の用途に使用する小売店等で通常購入可能な高压ガスを含む製品で、2リットル以内のもの又は容器・荷造とも重量が2キログラム以内のもの。</p>

3	マッチと 軽火工品	<p>(1) マッチ 安全マッチ、硫化リンマッチ、黄リンマッチ</p> <p>(2) 軽火工品 導火線、電気導火線、信号えん管、信号火せん、発煙信号かん（発煙筒を含む。）、発煙剤、煙火、がん具煙火、競技用紙雷管（大形紙雷管を含む。）、がん具用軽火工品、始動薬、冷始動薬（始動栓、発火薬または着火器ともいう。）、冷始動発熱筒、始発筒、その他の軽火工品</p>	<p>次の各号に掲げる物品は、手回り品として車内に持込むことができます。</p> <p>(1) 安全マッチで、容器・荷造とも重量が3キログラム以内のもの</p> <p>(2) 導火線または電気導火線で、容器、荷造とも重量が3キログラム以内のもの</p> <p>(3) がん具煙火、競技用紙雷管およびその他のがん具用軽火工品で、容器、荷造とも重量が1キログラム以内のもの</p> <p>(4) 信号えん管および信号火せんで実重量が500グラム以内のもの</p> <p>(5) 始動薬、冷始動薬、冷始動発熱筒および始発筒で、容器・荷造とも重量が3キログラム以内のもの</p>
4	油紙、 油布類	<p>(1) 油紙、油布とその製品</p> <p>(2) 擬ウールじゅうとその製品</p> <p>(3) 動植物油脂ろうを含有するその他の動植物性繊維</p>	<p>容器・荷造とも重量が5キログラム以内のものは、手回り品として車内に持込むことができます。</p>
5	可燃性 液体	<p>(1) 鉱油原油、揮発油、ソルベントナフタ、コールタール軽油、ベンゼン（ベンゼール）、トルエン（トルオール）、キシレン（キシロール又はザイロール）、メタノール（メチルアルコール又は木精）、アルコール（変性アルコールを含む。）、アセトン、二硫化炭素、酢酸ビニルモノマ、エーテル、コロジオン、クロロシラン、アセトアルデヒド、パラアルデヒド、ジエチルアルミニウム、モノクロライド、モノメチルアミン、トリメチルアミンの水溶液、ジメチルアミン、ピリジン、酢酸アルミ、酢酸エチル、酢酸メチル、義酸エチル、プロピルアルコール、ビニルメチルエーテル、臭化エチル（エチルプロマイド）、酢酸ブチル、アルミアルコール、ブタノール（ブチルアルコール）、フーゼル油、松根油、テレピン油（松精油）、灯油（石油）、軽油（ガス油）、重油（バンカー油、ディーゼル重油）、その他の可燃性液体及びその製品（ペンキ等）</p> <p>(2) ニトロベンゼン（ニトロベンゾール）</p> <p>(3) ニトロトルエン（ニトロトルオール）</p>	<p>日常の用途に使用する小売店等で通常購入可能な可燃性液体を含む製品（揮発油等の可燃性液体そのものは除く）で、2リットル以内のもの又は容器・荷造とも重量が2キログラム以内のものは、手回り品として車内に持ち込むことができます。ただし、中身が漏れることを防ぐための適当な方法で保護してあるものに限ります。</p>
6	可燃性 固体	<p>金属カリウム、金属ナトリウム（金属ソーダ）、カリウムアマルガム、ナトリウムアマルガム、マグネシウム（粉状、箔状またはひも状のものに限る。）アルミニウム粉、黄リン、硫化リン、ニトロセルローズ、硝石（硝酸カリウム）、硝酸アンモニウム（硝酸アンモンまたは硝安）、ピクリン酸、ジニトロベンゼン、ジニトロナフタリン、ジニトロトルエン、ジニトロフェノール、その他の可燃性固体およびその製品</p>	<p>日常の用途に使用する小売店等で通常購入可能な可燃性固体を含む製品で、容器・荷造とも重量が2キログラム以内のものは、手回り品として車内に持ち込むことができます。</p>

7	吸湿発熱物	<p>ハイドロサルハイト、生石灰（酸化カルシウム）、低温焼成ドロマイト、リン化カルシウム、カーバイド（炭化カルシウム）</p>	<p>乾燥した状態のカーバイドで、破損するおそれのない容器に密閉した1個の重量が20キログラム以内のものは、手回り品として車内に持ち込むことができます。</p>
8	酸類	<p>(1) 強酸類 硝酸、硫酸、塩酸、塩化スルホン酸（塩化スルフルルを含む。）、沸化水素酸 (2) 薬液を入れた鉛蓄電池</p>	<p>次の各号に掲げる物品は、手回り品として車内に持ち込むことができます。 (1) 酸類で、密閉した容器に収納し、かつ、破損するおそれのないよう荷造した0.5リットル以内のもの (2) 薬品を入れた鉛蓄電池で、堅固な木箱に入れかつ、端子が、外部に露出しないように荷造したもの</p>
9	酸化腐しよく剤	<p>塩素酸カリウム、塩素酸バリウム（塩酸バリウム）、塩素酸ナトリウム（塩素酸ソーダ）、過塩素酸アンモニウム（過塩素酸アンモン）、塩化リン、過酸化ナトリウム（過酸化ソーダ）、過酸化バリウム、晒粉、臭素（ブロム）、塩素酸カルシウム、塩素酸銅、塩素酸ストロンチウム、過塩素酸カリウム、過塩素酸ナトリウム、過酸化亜鉛、過酸化カルシウム、過酸化マグネシウム、過酸化アンモニウム、過硫酸アンモニウム、過硫酸カリウム、過硫酸ナトリウム、臭化ベンジル、青臭化ベンジル、塩化アセトフェノン（クロルアセトフェノン）、ジニトロソレゾルシン鉛、パラトルオールスロホタロリット、四塩化チタン、三酸化クローム（無水クロム酸）、過酸化ベンゾイル、シリコンAC87、その他の酸化腐しよく剤及びその製品</p>	<p>次の各号に掲げる物品は、手回り品として車内に持ち込むことができます。 (1) 酸化腐しよく剤で、密閉した容器に収納し、且つ、破損するおそれのないよう荷造した0.5リットル以内のもの。 (2) 晒粉及び酸化腐しよく剤製品で、容器・荷造ともの重量が3キログラム以内のもの。</p>
10	揮散性毒物	<p>硫酸ジメチル（ジメチル硫酸）、フェロシリコン、塩化硫黄、クロルピクリン、四エチル鉛、クロロホルム、ホルマリン、メチルクロライド、液体青酸、その他の揮散性毒物</p>	<p>次の各号に掲げる物品は、手回り品として車内に持ち込むことができます。 (1) クロロホルム、ホルマリンおよび液体青酸で、密閉した容器に収納し、かつ、破損するおそれのないよう荷造した0.5リットル以内のもの (2) 揮散性毒物のうち試薬として用いるもので、容器・荷造ともの重量が3キログラム以内のもの</p>

11	放射性物質	核燃料物質、放射性同位元素 (ラジオ・アイソトープ)	
12	セルロイド類	セルロイド素地、セルロイドくず、 セルロイド製品および同半成品	日常の用途に使用する小売店等で通常購入可能なセルロイド製品で実重量が300グラム以内のものは、手回り品として車内に持ち込むことができます。
13	農薬	銅剤、水銀剤、硫黄剤、ホルマリン剤、ジネブ剤、石灰剤、砒素剤、除虫菊剤、ニコチン剤、デリス剤、BHC剤、DDT剤、アルカリ剤、鉱油剤、クロールゲン剤、燐剤、浮塵子駆除油剤、DN剤、燻蒸剤、殺鼠剤、除草剤、展着剤	次の各号に掲げる物品は、手回り品として車内に持ち込むことができます。 (1) 農薬取締法（昭和23年法律第82号）の適用を受けないもの (2) 拡散用高圧容器に封入した農薬で2本以内のもの

備考 この表において、「実重量が何グラム以内」の例により表示された重量は、その内容物の実重量を示すもので、容器・荷造等の重量は含まない。